RIO DE JANEIRO, TERÇA-FEIRA, 17 DE MAIO DE 1960

Tempo: Instável, melhorando no decorrer do período. Temperatura: Em ligeira elevação. Ventos: Norte a Este, moderados. Máxima: 25,0 (Jardim Botânico). Mínima: 17,2 (Santa Teresa).

ANO XXXII — N. 9.779

Diario Carioca

Fundador: J. E. de Macedo Soares

O Máximo de Jornal no Mínimo de Espaço

PREÇO: Cr$ 5,00

AMEAÇA DE GUERRA INTERROMPE OS 4

Preparadas as bases ianques

WASHINGTON e BERLIM, 16 — (UPI-FP-DC) — O Departamento da Defesa (Pentágono) pediu inesperadamente aos comandantes militares norte-americanos do mundo inteiro que se mantenham alertas e preparados para o combate. Um porta-voz daquêle organismo disse que se trata de "exercícios de comunicações para o alerta, que não devem atrair a atenção do público". A notícia, entretanto, chegou ao conhecimento público através de uma emissora de Denver, e causou certo nervosismo.

Segundo informou um funcionário do Pentágono, as ordens para a realização do exercício emanaram do próprio secretário da Defesa, sr. Thomas S. Gates, que assessora o presidente Eisenhower na Conferência de Paris e, mesmo no estrangeiro, coloca em prova a alta eficiência das comunicações militares.

PREOCUPAÇÃO NO PENTÁGONO

O Departamento da Defesa realizou hoje um misterioso alarma antiaéreo para todos os comandos armados do país, o que fêz com que muitos pilotos corressem para ocupar seus lugares nos aviões. O exercício, oficialmente denominado "alerta de prontidão nas comunicações", evidentemente ia ser secreto. Mas, pelo menos uma estação de televisão, a KOA-TV, de Denver, no Colorado, informou que lhe haviam solicitado a transmissão de um sinal de alerta aos pilotos dos aviões de caça da região.

E' evidente que no Pentágono há preocupação, porque alguns comandantes, ao que se afirmou, se excederam no exercício. Alguns dos funcionários daquele organismo não tiveram comunicação prévia do alerta, nem qualquer explicação receberam quando começaram a chover indagações de todo o país. Depois de mais de duas horas, o Departamento da Defesa distribuiu a seguinte declaração: "Um alerta sôbre prontidão nas comunicações, que se estendeu a todos os comandos dos Estados Unidos, foi levado a efeito na noite passada e nas primeiras horas da manhã, por ordens dos chefes do estado-maior misto".

EM BERLIM

Os berlinenses ocidentais se preparam para uma nova ameaça procedente do Leste. Tudo está em calma em Berlim, mas é geral o sentimento de que está adquirindo forma um novo ataque. A calma é ameaçadora, porque a tormentosa sessão de hoje da Conferência de Cúpula, em Paris, foi ainda pior do que chegaram a esperar. A reação da cidade pode ser resumida nas palavras que de seus lábios deixou escapar uma jovem, ao saber que a Conferência parecia ter fracassado: "Ó, meu Deus".

Jamais houve aqui muita es-

(Conclui na 11ª pág.)

CONVERSA DE CACIQUES

No desenvolvimento de seu plano de colonizar a Ilha de Bananal, o presidente Juscelino Kubitschek recebeu, no Palácio da Alvorada, o cacique da tribo Carajá, "capitão" Uataú (foto), de quem recebeu amplas informações sôbre a vida, usos, costumes e, principalmente, necessidades das nações silvícolas. O encontro de JK com Uataú vai contado na 11ª página

Kruchev ataca e Ike dá resposta irritada

PARIS, 16 (UPI-FP-DC) — O "premier" Nikita Kruchev encerrou pràticamente hoje a Conferência de Cúpula, no áspero discurso em que, abrindo a reunião, declarou que a URSS não pode participar de quaisquer negociações enquanto os Estados Unidos não retirarem sua ameaça de prosseguir sobrevoando o território soviético em trabalho de espionagem e não punirem os responsáveis pelo vôo do U-2 abatido, que deu origem à crise. Eisenhower, profundamente irritado, acusou-o, em seguida, de ter ido à Paris com o único propósito de torpedear a Reunião.

A tênue esperança que ainda possa haver de que a Conferência pelo menos prossiga, reside no fato de que os srs. MacMillan e De Gaulle entregam-se a um grande esfôrço para conciliar os dois países em choque, e na declaração de Eisenhower de que, antes de viajar para Paris, determinara a suspensão dos vôos de espionagem sôbre a União Soviética. Tal declaração, entretanto, não bastou para que Kruchev atendesse aos apêlos feitos no sentido de não publicar seu violento discurso.

A ÚLTIMA ESPERANÇA

De qualquer modo, e embora fontes autorizadas assegurem que a comitiva de Kruchev já tem ordem de se preparar para regressar a Moscou, hoje de manhã ainda haverá uma nova reunião, graças ao empenho de De Gaulle e Mac Millan, durante a qual é possível que Kruchev considere satisfatória, para continuar os entendimentos, a declaração de Eisenhower sôbre a suspensão dos vôos dos U-2.

Kruchev deixou claro, também, que preferiria adiar a conferência por mais seis ou oito meses, indicando com isso que mais lhe agradaria retomar os entendimentos com um outro govêrno norte-americano, o sucessor de Eisenhower.

A declaração do "premier" russo, depois de fazer um histórico da crise do U-2, recheado de adjetivos bastante agressivos, termina por afirmar que a resposta norte-americana, segundo a qual os Estados Unidos manteriam os vôos de espionagem sôbre a URSS, deixa "claro que a declaração dessa política, que apenas pode ser seguida quando os Estados se encontrem em estado de guerra, condena antecipadamente ao completo fracasso a Conferência de Cume".

NOVAS AMEAÇAS

A seguir, Kruchev renova suas ameaças de derrubar tais aviões, adotar represálias contra "os que violarem a soberania do Estado da URSS", "adotar medidas apropriadas contra os Estados que abrem seus territórios para a instalação de bases miliares norte-americanas, sem excluir um ataque contra essas bases".

CONDIÇÕES

A seguir, Kruchev estabelece condições para o prosseguimento das negociações: "condenar os inadmissíveis atos provocativos da Fôrça Aérea dos EUA a respeito da União Soviética e abster-se de prosseguir com êsses atos e essa política contra a URSS no futuro".

"Subentende-se — prossegue — que, neste caso, o govêrno dos Estados Unidos não pode menos do que chamar a prestar as devidas contas, todos aquêles que são diretamente culpados da deliberada violação das fronteiras do Estado da URSS por um avião norte-americano".

"Até que o govêrno dos EUA faça isto, o govêrno soviético não vê possibilidades de negociações proveitosas com o govêrno dos EUA na Conferência de Cume. Não pode estar entre os participantes das negociações quem [illegible] tenha feito da traição a base de sua política a respeito da União Soviética.

OUTRO GOVÊRNO

Depois de dizer que "se o atual govêrno dos EUA não compreende, outro, senão êsse outro, o próximo, verá que não existe outra saída senão a convivência pacífica dos dois sistemas, o capitalista e o socialista — ou a convivência pacífica ou a guerra, que será um desastre para os que seguem uma política agressiva". Kruchev se dirige ao povo norte-americano, nestes têrmos:

"Estive nos EUA e conheci ali diversos setores do povo norte-americano, e estou profundamente convencido de que tôdas as camadas do povo estadunidense não querem a guerra. A exceção constitui um pequeno mas frenético grupo do Pentágono, apoiado por círculos militaristas que se beneficiariam com a corrida armamentista, obtendo grandes lucros, os quais, ignorando os interêsses do povo norte-americano e, em geral, os interêsses de todos os povos de todos os países, seguem uma política de aventuras.

LAMENTAÇÕES

Antes de encerrar, cancelando o convite a Eisenhower para ir à URSS, Kruchev disse:

"Lamentamos que esta reunião não tenha dado os resultados esperados por tôdas as nações do mundo. Que a desgraça e a responsabilidade por isto recaiam sôbre os que proclamaram uma política de banditismo para com a União Soviética".

IKE RESPONDE

O presidente Eisenhower, o seguinte a discursar, manifestou profunda irritação com o

(Conclui na 11ª pág.)

Lott correrá a cidade: Copacabana a Bangu

Uma caravana de mais de 100 veículos acompanhará hoje, no fim da tarde, o marechal Teixeira Lott de Copacabana (de onde sairá às 17 horas) até Bangu, onde se iniciará às 19 horas, com a presença também do sr. João Goulart, um grande comício de propaganda da chapa popular à sucessão presidencial.

O sr. João Goulart, no seu discurso, deverá fazer importantes revelações e definições relativas à política do Estado da Guanabara, enquanto o marechal Lott fará uma síntese do seu programa de govêrno.

DESMENTIDO À INTRIGA

Os partidos políticos que apoiam o marechal Lott bem como o Comitê Interpartidário Carioca estão realizando grandes esforços para que o comício de Bangu, pela concentração de massas populares entusiásticas, represente um desmentido à campanha adversária que procura espalhar a versão de desinterêsse pela sorte da chapa Lott-Jango.

Deverão falar no comício, além dos dois candidatos, o almirante Amaral Peixoto, pelo PSD, o general Rafael Pio dos Santos, pelo Comitê, o deputado José Maria Alkmim, bem como um representante de cada um dos partidos políticos cariocas.

Artistas de rádio e televisão homenagearão o marechal Lott com um "show" em que se apresentarão Angela Maria, Jorge Goulart, Nora Nei e outros.

NA VILA GUADALUPE

Quanto à cavaravana que acompanhará o marechal Lott a partir da Rua Dias da Rocha, em Copacabana, deverá ela deter-se na Vila Guadalupe, onde os candidatos serão saudados por representantes da população local.

COM AS CLASSES PRODUTORAS

No dia 1 de junho próximo, o marechal Teixeira Lott comparecerá a um encontro com os dirigentes da Associação Comercial do Rio de Janeiro, a fim de submeter-se a uma sabatina sôbre os mais diversos problemas políticos e econômicos do Brasil.

Também o Conselho Superior das Classes Produtoras enviou um questinário ao candidato pessedista, a ser respondido por escrito, com o pedido de que seja marcada data para um encontro com os dirigentes das classes conservadoras, que desejam ouvir as opiniões do candidatos à presidência da República sôbre várias questões atuais.

ALGUNS PROBLEMAS

O encontro rom os membsos do Conselho Superior das Classes Produtoras ainda não foi marcado em virtude de excursão eleitoral que o marechal deverá fazer pelo Estado do Rio Grande do Sul, a partir do dia 19 dêste mês.

Inclui-se no questionário, entregue há poucos dias ao marechal Lott, o exame de problemas como a inflação, câmbio, política bancária, capital estrangeiro, reforma agrária, política exterior brasileira, navegação costeira, energia elétrica, o direito de greve, política salarial e sindical, analfabetismo, o Nordeste, as Fôrças Armadas, sistema de govêrno (parlamentarismo e presidencialismo), educação, comunicações, e outros.

Convite a Ike retirado

PARIS, 16 — (UPI-DC) O primeiro-ministro da URSS, sr. Nikita Kruchev, retirou hoje seu convite ao presidente Eisenhower para visitar o seu país e, logo após, num violento duelo verbal sôbre os vôos de espionagem norte-americanos, foi acusado pelo presidente dos Estados Unidos de ter vindo de Moscou apenas para sabotar a Conferência de Cúpula.

Numa declaração, que porta-vozes ocidentais qualificaram de "insultuosa", Kruchev afirmou que, se a reunião dos Quatro Grandes fracassasse agora, poderia iniciar-se "dentro de seis ou oito meses", isto é, depois de eleito o novo presidente dos Estados Unidos.

COMUNICADO DE IKE

A Conferência dos Quatro Grandes se encontra hoje na iminência de um colapso, depois que Kruchev atacou o presidente Eisenrower. O líder soviético ameaçou deixar a Conferência, a menos que os Estados Unidos suspendessem os seus vôos de espionagem sôbre a URSS e punissem os responsáveis pelos mesmos.

Após a agitada sessão de hoje, que durou três horas, o presidente Eisenhower divulgou um comunicado no qual

(Conclui na 11ª pág.)

Vista no Ceará a nave russa

A gigantesca aeronave espacial, que está girando em tôrno da Terra, a uma altura superior a trezentos quilômetros, já foi avistada em diversas cidades do interior brasileiro, especialmente no Ceará, segundo despachos da Transpress para o DIARIO CARIOCA. A escritôra Raquel de Queiroz, que se acha em férias na sua fazenda de Quixadá, avistou o satélite artificial russo que, por onde passa, se apresenta como um grande círculo luminoso idêntico ao da Lua, com um foco luminosíssimo, que parte do centro do engenho.

A aeronave tem quase cinco toneladas de pêso e conduz um manequim em seu interior, simulando um astronauta humano, e foi disparado nas últimas horas da noite de sábado, de uma base espacial em alguma parte do interior da União Soviética. Em seu vôo a astronave está passando sôbre cada uma das nações representadas na Conferência de Cúpula, reunida em Paris.

HOMEM NO ESPAÇO INTERPLANETARIO

MOSCOU, PARIS, WASHINGTON, 16 (UPI-FP-DC) — Os cientistas soviéticos, que não escondem seu entusiasmo pelo feito, declararam hoje, orgulhosamente, que as condi-

(Conclui na 11ª pág.)

Um bilhão para o governador Sampaio

UMA das maiores dificuldades em que se debate a UDN na campanha presidencial é, sem dúvida, o pouco numerário para custeá-la. Sabendo-se que nesse partido alinham-se tubarões e ricaços, principalmente na praça paulista, parecerá estranho êsse colapso da pecúnia. Acontece que os mais sortidos de dinheiro não o querem largar sem garantias de rentabilidade, mesmo indiretamente, em trôco miúdo, empregos, nomeações, sinecuras.

O contraste que se verifica entre ricos udenistas e a própria UDN resulta, principalmente, da diversidade de interêsses e da fragilidade dos acôrdos e transações entre os partidos, blocos e facções, ora aliados, ora ferozmente inimizados. Ninguém admite, que o seu vá beneficiar rivais ou concorrentes na caçada que se anuncia aos cargos e às vantagens.

POR tudo isso viu-se o desespêro de certos governadores udenistas descrevendo com côres negras a miséria e o desespêro das populações nos respectivos Estados. O do Rio Grande do Norte instalou-se na antiga capital, praticou tôda sorte de expoliações e chantagens num esfôrço indivisível de obter do Tesouro Federal o necessário para custear folgadamente as eleições de outubro. O governador de Pernambuco, que é um antigo homem de indústrias e negócios, portanto sem experiência nem tirocínio político, pediu muito, não obteve nada, por isso perdeu a paciência, explodiu de público, em pleno comício eleitoral, formando com o candidato Jânio Quadros o mais estupendo dueto de sofredores, vítimas da sovinice do ministro da Fazenda.

O governador Sampaio declarou público e raso, no palanque do comício de Garanhuns, que fôra mais de dez vêzes alisar os tapêtes do palácio do Catete, para obter a insignificância de 1 bilhão de cruzeiros, por empréstimo. Entretanto, acrescentou o governador **"que pedira semelhante transação porque Pernambuco estava habilitado a pagar".**

ORA, se Pernambuco está bem de vida, por que motivo recorria ao Tesouro Federal quando, alegando crédito, lhe bastaria fazer uma operação interna, mobilizando os recursos financeiros do próprio Estado? Mas o fato é que Cid Sampaio tinha pressa e via, na premência da época eleitoral, um estimulante à generosidade do presidente da República em plena batalha de prestígio político.

Todavia, o governador Sampaio têve um certo refrigério na piedosa promessa que lhe fêz o Jânio Quadros diante do povo de Garanhuns, de mandar-lhe o bilhão de cruzeiros de que tanto se dizia precisado, logo que sendo eleito pudesse meter as mãos no erário paulista.

J. E. DE MACEDO SOARES

JK recusa demissão de Clóvis

Brasília (pelo telefone)

O presidente da República recusou ontem o pedido de demissão que lhe apresentou o ministro da Educação, sr. Clóvis Salgado, em decorrência da decisão do PR, que pela sua convenção se manifestou pela candidatura do sr. Jânio Quadros.

Ao recusar o pedido do sr. Clóvis Salgado, o sr. Juscelino Kubitschek declarou-lhe que a sua presença no govêrno não tinha vinculação partidária ou política mas representava, antes de mais nada, o reconhecimento das qualidades pelas quais o escolhera para o Ministério da Educação.

IRA À LUTA

Por outro lado, o sr. Clóvis Salgado, antes de deixar o Rio, solicitou ao presidente do PR,

(Conclui na 11ª pág.)

JK pode arregaçar as mangas

Brasília (pelo telefone)

Com a missão de lançar uma advertência aos governadores udenistas e janistas, que, esquecidos dos seus deveres de magistrados, estão intervindo abertamente no problema sucessório nacional, o deputado Abelardo Jurema ocupou, ontem, a tribuna da Câmara, para tratar da questão da participação do sr. Juscelino Kubitschek na campanha do marechal Teixeira Lott. Lembrou que, enquanto a Oposição cobra do chefe do govêrno um comportamento de magistrado, age de forma diversa, através dos seus dirigentes mais categorizados.

Reconheceu que a sucessão não atingiu, até aqui, as proporções do debate verificado em épocas anteriores. O próprio govêrno estêve, até aqui, durante todo o tempo, absorvido pela mudança da capital e, portanto, só agora, o problema sucessório vem ao primeiro plano das cogitações políticas, por parte dos partidos que apoiam o govêrno.

OS ATAQUES DE CID

O assunto inicial do discurso do líder da Maioria foi a atitude assumida pelo governador Cid Sampaio, de participação ostensiva nos comícios realiza-

(Conclui na 11ª pág.)

JK COMEÇOU COM PISTA DE AVIÕES

Acompanhados pela reportagem, o cel. Nélio Cerqueira e o engenheiro Juca Chaves já deram início à conquista de Bananal, providenciando o aeroporto, o hotel e a primeira estrada. Acima, a residência onde está instalado o pôsto do Serviço de Proteção aos Índios e, abaixo, numa habitação típica da ilha, mulheres preparam a comida. (Lêr na página 11)

Manterá aperfeiçoado convênio de café: IBC

O convênio mundial do café será renovado (com aperfeiçoamentos) em reunião a ser realizada pelos países produtores no próximo mês, em Washington, segundo declarações do sr. Renato da Costa Lima, presidente do IBC, que acaba de regressar de uma viagem a Nova Iorque e países da América Central.

Procurarão as delegações interessar o máximo de países a participarem do acôrdo, que deverá marcar interêsse por uma ampla industrialização dos cafés baixos, acertar um melhor contrôle das vendas aos mercados novos e considerar a situação dos países em maiores dificuldades com os excedentes.

RELATORIO AO MINISTRO

O presidente do IBC, antes de desembarcar no Rio, quando prestou declarações à imprensa, estêve em Brasília, conferenciando demoradamente com o sr. Sebastião Pais de Almeida, ministro da Fazenda, expondo, em detalhes, os resultados de sua missão, que considera satisfatórios.

OS ENTENDIMENTOS

O sr. Renato da Costa Lima informou que após um contato em Nova Iorque, com os executores do acôrdo de 1959-60, visitou a Colômbia, mantendo contatos com a Federación Nacional de Cafeteros, presidida pelo sr. Arturo Gomez Jamaillo, e com o presidente Lleras Camargo, que demonstrou grande simpatia às idéias apresentadas. A seguir — esclareceu o presidente do IBC — os representantes dos dois países se dirigiram ao México, estudando com os representantes das demais nações que integram a FEDECAME as medidas necessárias à renovação do acôrdo cafeeiro, de vigência até setem-

(Conclui na 11ª pág.)

"SÃO PAULO"
COMPANHIA NACIONAL DE SEGUROS DE VIDA
DIRETORES:
Dr. José Maria Whitaker
Dr. José Carlos de Macedo Soares
Dr. Firmino Antônio Whitaker
Sucursal no RIO DE JANEIRO — Av. Rio Branco, 173 — 10º andar — Sede: Rua 15 de Novembro, 324 — SÃO PAULO

ARGENTINA GRITA CONTRA EMBARGO DO AVIÃO 'COMET'

Exige que a Itália respeite imunidades

BUENOS AIRES, 16 — (UPI-DC) — A chancelaria Argentina anunciou oficialmente que o govêrno argentino formulou um protesto junto ao da Itália, contra o embargo de que foi alvo um avião "Comet" da Aerolíneas Argentinas.

Na representação, a Argentina exige da Itália o respeito ao princípio da imunidade dos Estados, no que se refere a medidas que o Estado estrangeiro pode ser acionado ante os tribunais de outro e de execução contra seus bens e lembra, além disso, que nenhum sem o assentimento do primeiro.

CHEGOU O AVIÃO

O avião a jato argentino que havia sido apreendido pelas autoridades italianas chegou hoje a esta capital e logo em seguida partiu para Buenos Aires.

O aparelho é um Comet IV.

Os funcionários da Embaixada e os membros da companhia argentina não quiseram fazer declarações sôbre o ocorrido com o aparelho na Itália.

EXPLOSÃO DE BOMBA

Explodiu poderosa bomba à entrada da casa do sr. Américo Ghioldi, dirigente do Partido Socialista Democrático. Não houve vítimas, mas os danos foram importantes. O PSD é uma fração dissidente do socialismo argentino, e Ghioldi assinala-se por seu anti-peronismo ativo. A outra fração do socialismo, em troca, procura a aproximação com as massas peronistas.

APOIO A ZANICHELLI

A União Cívica Radical Intransigente (UCRI), Partido do presidente Frondizi ratificou numa declaração, a sua confiança no cambaleante governador da Província de Córdoba, dr. Arturo Zanichelli, acusado no Relatório das autoridades militares de cumplicidade com grupos terroristas peronistas. Enquanto isso, em Córdoba, o governador por parte, uma resposta que será dada ao público, segundo acredita nas próximas 48 horas. A UCRI declarou, no entanto, que "as acusações feitas no Relatório Militar exigem uma análise mais profunda. Ainda não se vislumbra o desenlace da prova de fôrça entre o governador e seus acusadores.

SACERDOTES TESTEMUNHAS

Quatro sacerdotes foram citados como testemunhas pelo Conselho de Guerra desta cidade, cujas investigações conduziram, recentemente, a acusar o governador provincial Zanichelli, de cumplicidade com os terroristas peronistas, segundo fontes autorizadas. Trata-se dos abades José Echeverri, capelão da polícia provincial, de Francisco Racco, capelão do govêrno de Francisco Compagny e de Pedro Wauldegne. êstes dois últimos tem cargos oficiais. O diário católico "Los Principios" disse que um dêles, já se teria apresentado sem poder prestar declarações por estar ausente na ocasião, o chefe que o havia citado. No entanto, o diário católico protesta contra as suposições que poderiam nascer dessas citações, dizendo que "seria uma absurda suposição, causada por um nefasto sectarismo, que membros do clero possam estar implicados nesses acontecimentos."

Negrão no Santuário de Fátima

FÁTIMA, 16 — (ANI-DC) — O embaixador do Brasil, dr. Negrão de Lima esteve no Santuário de Fátima acompanhado pelo dr. Carlos de Vasconcelos, cunhado do presidente Juscelino Kubitschek e seu amigo pessoal.

Falando aos representantes da imprensa, o diplomata afirmou que o culto a Nossa Senhora de Fátima está muito espalhado no Brasil e observou: "Estou certo de que todo o cidadão brasileiro experimentaria a felicidade que sinto ao visitar êste precioso Santuário".

INTERÊSSE PELAS APARIÇÕES

O embaixador manifestou muito interêsse por conhecer fatos relacionados com as aparições, e observou a capela das aparições e as casas onde nasceram os videntes.

Ouviu missa e colocou uma vela acesa na capela das aparições.

DECLARAÇÕES DO EMBAIXADOR

O sr. Negrão de Lima disse ao correspondente da "France Presse": "Estou certo de que todo cidadão brasileiro experimentaria a mesma felicidade que estou sentindo ao encontrar-me neste precioso santuário, aonde se dirigem nesta época do ano multidões do mundo inteiro. Nossa Senhora de Fátima está, na verdade, no coração de todos os brasileiros. A sua imagem figura em numerosos altares, e a capela do palácio da nova capital foi dedicada à Virgem dos Pastorinhos".

Cuba teme que EUA invada seu território

HAVANA, 16 — (UPI-DC) — Falando pela televisão, ontem, o chefe das fôrças armadas de Cuba, comandante Raul Castro, declarou que Cuba "deve exigir dos Estados Unidos uma declaração de que não pretendem invadir nosso território".

Raul Castro, que continuou assim um ataque de 5 dias à Embaixada dos Estados Unidos, por mandar imprimir impressos para seu possível uso em defesa dos interêsses norte-americanos em Cuba, disse:

EXIGEM CONFISSÃO

"Que nos digam que não nos vão atacar. Isto é o que o nosso povo deve exigir. Que não nos atacarão. Esta é a confissão que devemos obter dêles. Êles falam de "não intervenção" mas invadem. Mister Bonsal (o embaixador norte-americano), isto é que o sr. deveria declarar: Que os Estados Unidos não nos vão atacar".

Raul Castro havia começado seu discurso pouco depois do meio dia.

NÃO INTERVENÇÃO

Mais adiante, disse:

"Não entendo o que êles querem dizer quando falam de "não intervenção", pois exercem pressão sôbre outros governos para que não nos vendam armas. Não é isto uma intervenção? Exercem pressão sôbre nós economicamente. Não é isto uma intervenção? Recebem e entrevistam criminosos de guerra da pior espécie. Se isto não é intervenção, que é então intervenção?".

PROBLEMA GRAVÍSSIMO

A seguir, advertiu que uma agressão dos Estados Unidos a Cuba constituirá um problema gravíssimo não somente na ordem continental como também mundial.

Disse, depois, que o govêrno revolucionário se acha sujeito a uma "contínua agressão" por parte dos Estados Unidos e essa agressão se tornou particularmente notável com a explosão do navio "La Coubre" no pôrto de Havana.

Mais adiante, falou com menosprêzo dos Estados Unidos, assegurando que não são um paraíso.

Admitiu que nunca esteve ali, com exceção de uma curta viagem para conferenciar rápidamente com Fidel Castro, mas citou os problemas norte-americanos como o desemprêgo, a situação dos porto-riquenhos, os sindicatos de gangsters e os linchamentos de negros no sul dos Estados Unidos como componentes da atualidade norte-americana.

AUTO-ELIMINAÇÃO DE ARANGO

A auto-eliminação do dr. Aureliano Sanchez Arango, do cenário político de Cuba deixou ontem um grande vazio nas fileiras da oposição. De fato, o primeiro ministro Fidel Castro se encontra completamente só nesse campo, sem que dispute sua posição qualquer adversário político. O ex-presidente Carlos Prío Socarrás, do Partido Autêntico, está completamente afastado da política. Sanchez Arango, dirigente do partido da oposição do Tríplice A, grupo do Partido Autêntico, retirou-se ontem da política cubana, asilando-se na Embaixada do Equador. Há dois dias, Arango dissera que o direito de combater a Revolução "é hoje um direito inexistente em Cuba".

PROVOCAÇÕES CUBANAS

O "New York Herald Tribune" salienta em editorial de hoje a paciência dos Estados Unidos em face das "provocações" do govêrno de Fidel Castro.

Salienta o jornal, a propósito do incidente do submarino "Sea Poacher", que a atitude dos Estados Unidos serviu pelo menos para "isolar o provocador barbudo" e evidenciar o caráter "mentiroso" das suas acusações, acrescentando: "Evidentemente não queremos vê-lo mais estreitamente abraçado pela amizade soviética, nem lhe fornecer a desculpa procurada para denunciar unilateralmente o tratado que permite aos Estados Unidos ocupar a base de Guantánamo. Mas a paciência tem os seus limites e o doutor Castro poderia perceber um dia que tem arrepiado muito as penas da águia. Caso se chegue a êsse dia, será uma pena para os dois países".

FILME ITALIANO VAIADO EM CANNES

CANNES, 16 — (UPI-DC) — O segundo filme italiano exibido no Festival de Cinema, "A Ventura", foi vaiado e aplaudido ontem à noite

O filme, com duas horas e meia de projeção foi dirigido por Michel-Angelo Antonioni, e é o primeiro a ter uma recepção tão contraditória. Hoje, será exibido "O Arroio", filme de Ingmar Bergman, produtor sueco.

DISCUTEM OS CRÍTICOS

Em divergência com a indiferença do público de ontem à noite, a crítica discute animadamente "L'Aventura" (A Aventura), segundo filme italiano apresentado no festival cinematográfico internacioal de Cannes. Ao contar os enrêdos sentimentais de um grupo de turistas de alta burguesia setentrional italiana, numa ilhota do Sul da Itália, o diretor Michelangelo Antonioni criou um filme coral, de costume, semelhante à "La Dolce Vita" de Fellini.

As personagens são "larvas", elegantes cascas vazias, mais ou menos conscientemente tensos na procura de uma substância e de uma razão da vida, para se compreenderem e amarem. O filme de Antonioni, porém, a diferença de Fellini não possui uma linguagem alegórica, não usa símbolos. O diretor usa a linguagem, por êle predileta, de "ôlho fotográfico" da crônica fria, embora interiormente apaixonada, sofrida, como a de Fitzgerald.

Os tristes personagens de "L'Aventura" representam o drama da incomunicabilidade, a dificuldade de amar e ser amado. O filme tem vários defeitos de estrutura, mas é nobre e cheio de inteligência sutil e de imagens esplêndidas. Não convencem o público, já mal predisposto pela frieza de Antonioni. Atuam neste filme Cabriele Ferzetti, Mônica Vitti, Eleonora Rossi Drago.

Professor italiano tenta a ressurreição

ROMA, 16 — (FP-DC) — Um dos velhos sonhos da humanidade: "pôr em conserva" sêres humanos, dar-lhes a aparência da morte e "ressuscitá-los", estaria a ponta de realizar-se, ao que deu a entender o professor italiano Dagliotto, numa comunicação dirigida ao Congresso Internacional de Cirurgia, a propósito de suas experiência de "morte biológica", realizadas em animais em estado de hibernação.

A hibernação é o processo que consiste em esfriar o interior de um animal de sangue quente, conferindo-lhe algumas das propriedades dos animais "minervantes", como a marmota. Este método, aperfeiçoado na França, graças, sobretudo, aos trabalhos do professor Laborit, já foi experimentado, com êxito, em cirurgia e em medicina.

INTERCAMBIO ENTRE AS CELULAS

Efetivamente, a hibernação diminui, em proporção importante, o intercâmbio entre as células, o que evita ao organismo o esgotamento na luta contra enfermidades, ferimentos e operações cirúrgicas.

Dogliotti aperfeiçoou êste método de tal forma que conseguiu reanimar, ao cabo de seis a doze horas, animais de laboratório "hibernados", que apresentavam todos os sintomas clínicos da morte.

INTERRUPÇÃO DA VIDA

"Talvez um dia seja possível interromper a vida, não [illegible] ou doze horas, mas por meses ou anos, e ressuscitá-la depois" escreve o professor italiano em sua comunicação.

"O congelamento e o descongelamento — acrescenta — oportunamente regulado, poderiam permitir, um dia, o envio ao espaço de sêres que normalmente não viveriam o tempo necessário para tão longas viagens.

LIMIAR DO FUTURISMO

Afastando-se do domínio, daquilo que êle próprio considera como divagações no limiar do futurismo", o prof. Dogliotti insiste sôbre a importância dêsses trabalhos em cirurgia.

Quem sabe se, um dia dêstes, será possível insensibilizar órgãos, para tornar possível o enxêrto, vulgarizando o método do descanso artificial e resolvendo até o problema do rejuvenescimento.

"Há apenas 20 ou 30 anos — frisa o professor como conclusão — o que já fazemos hoje pareceria fruto da imaginação".

ADIADA A ENTREVISTA DOS EMBAIXADORES

PEQUIM, 16 (FP-DC) — Notícia a agência Nova China, em telegrama procedente de Varsóvia, que foi adiada para 7 de junho a 9ª. entrevista entre os embaixadores dos Estados Unidos e da China Popular que deveria se realizar hoje de manhã na capital polonesa.

PAPA RECEBE PRELADO BRASILEIRO

CIDADE DO VATICANO, 16 (Ansa-DC) — O Papa João XXIII recebeu hoje, em audiência especial, o arcebispo de Florianópolis, monsenhor Jaime Domingues de Oliveira.

ASTENIA SEXUAL

Voronol revolucionou a Medicina demonstrando a possibilidade da restauração das energias perdidas e do vigor sexual. Chamamos pois a atenção da classe médica para a fórmula do FONOKLEN (comprimidos) destinada à restauração das funções genitais. Nas drogarias ou pelo reembolso Caixa Postal, 4 — Tijuca. Rio. Tel.: 48-3087. — Peçam literatura grátis.

Dr. Joaquim J. Ferreira
CIRURGIA HEMORROIDAL
Consultório: Rua Alcindo Guanabara 21 — 15º andar
Terças, Quintas e Sábados de 14 às 16 horas — Telefone: 42-5419
Residência: 48-8318

Rádio Mayrink Veiga
apresenta
HOJE
20,00 horas — "Aud. de Dircinha Batista" (*)
20,30 horas — "Diversões do Mundo das Louças" — Patrocínio do "Mundo das Louças". (*)
21,00 horas — "O mundo é dos vivos" — Patrocínio dos "Produtos Arno"
21,30 horas — "Me dá o meu boné" — Patrocínio da "Gordura de Côco Carioca".
22,00 horas — "História Bossa Nova"
22,30 horas — "Panorama Político"
24,00 horas — "O mundo em sua casa" —
(*) Programas transmitidos em rêde com a Rádio Tupi. As atrações noturnas da Mayrink Veiga são apresentadas diretamente do auditório da PRG-3.

RÁDIO RIO DE JANEIRO
ZYZ 34 — ONDAS MÉDIAS — 1.320 KCS.
ZYZ 30 — ONDAS CURTAS — 5.045 KCS.
FM. 29,9 Mcs.
POR APENAS!!!
159,00 ANUAIS
VOCÊ será inscrito como sócio do "CLUB DOS OUVINTES DA RADIO RIO DE JANEIRO" e receberá um cupão numerado para sorteio pela LOTERIA FEDERAL que lhe dá direito a:
Uma APOLICE DE SEGURO INTEIRAMENTE QUITADA no valor de Cr$ 100.000 a 1.600.000,00.
MENSALMENTE concorrer a prêmios de 40, 30, 20, 10 e 5 mil cruzeiros.
SEMESTRALMENTE nas loterias de S. JOÃO e NATAL, um AUTOMOVEL, modêlo nacional ZERO QUILÔMETRO.
INSCREVA-SE COMO SOCIO na Av. Rio Branco, 277 — 18.º andar, ou solicite o comparecimento de um nosso corretor pelo telefone: 22-1070.

CAIXA ECONÔMICA FEDERAL DO RIO DE JANEIRO
Venda de conjuntos comerciais em Brasília
A Administração da Caixa Econômica Federal do Rio de Janeiro comunica aos interessados que o «Diário Oficial» do Estado da Guanabara do dia 4 de maio corrente, pág. 2.167, divulgou o texto do edital de concorrência pública para alienação de 12 conjuntos na área de comércio local em Brasília.
As propostas serão recebidas até o dia 23 de maio corrente, às 18 horas, na Secretaria da Caixa Econômica, Avenida Treze de Maio, 33 — 5.º andar e serão abertas em ato público, no dia seguinte, às 11 horas, no mesmo edifício, 2.º andar.
Cada conjunto compreende loja, sobreloja e instalações sanitárias com área de 60,00 m2.
O preço mínimo a ser considerado é de dois milhões e oitocentos mil cruzeiros, a ser satisfeito da seguinte maneira: 20% à vista, 30% dentro de três anos e 50% no prazo de oito anos.
Quaisquer esclarecimentos serão prestados no Serviço de Engenharia (Avenida Treze de Maio, 33 — 9.º andar), no Serviço de Administração de Imóveis (Avenida Treze de Maio, 23 — sobreloja) e na Sucursal de Brasília.
Rio de Janeiro, 4 de maio de 1960.
a.) JERONYMO DE CASTILHO
Secretário-Geral

BRASÍLIA
4 VÔOS DIÁRIOS
DIRETOS
6:45 e 16:45
8:30 - VIA B. HORIZONTE
13:15 - VIA B. HORIZONTE
REGRESSO
DIRETOS
7:15 e 18:15
10:00 - VIA B. HORIZONTE
13:45 - VIA B. HORIZONTE
Para servi-lo melhor em suas frequentes viagens à Capital da República, a Real dobrou a frequência dos seus vôos diários para Brasília. E você vôa exclusivamente pelo "Super Convair", o mais veloz bimotor da atualidade.
Consulte a sua
REAL AEROVIAS BRASIL
Av. Rio Branco, 277 — Tel.: 32-2300
Rua Sta. Luzia, 732 — Tel.: 43-3614
Av. Atlântica, 1936 — Tel.: 36-2022

Dr. Domingos de Barros Ramos
DOENÇAS DO APARELHO GENITO URINARIO
Avenida Rio Branco, 108 — 4.º andar — sala 401 — Telefone: 42.9385 — Das 12 às 17, diàriamente

CLINICA MEDICO-CIRURGICA DO
DR. AMÉRICO CAPARICA
Consultorio: Rua Visconde do Rio Branco 31 (Elevador) — Telefone: 42-2056 — Diàriamente das 16 às 19 horas.
Residência: Rua Gonçalves Crespo, 366 (1.º andar) Apartamento n.º 201 — Telefone: 28-0263

BRASIL DE HOJE
BRAZIL OF TO-DAY
À VENDA O N.º 64

HOTÉIS O. K. MACEDO S. A.

ATA DA ASSEMBLÉIA GERAL ORDINÁRIA

Às quinze horas do dia 28 de abril do ano de 1960, reunidos em primeira convocação, e representando a totalidade do capital, realizou-se a «Assembléia Geral Ordinária» de HOTEIS O. K. MACEDO S.A., com sede à Rua Senador Dantas, n. 24, nesta capital.

Aberta a sessão pelo acionista mor. sr. Joaquim Martins de Macedo, foi solicitada a «Assembléia» que fôsse eleito um acionista para presidir os trabalhos da mesma. Pediu a palavra o acionista sr. Antônio Ozório de Almeida, ponderando que fôsse indicado o sr. Joaquim Martins de Macedo para presidir os trabalhos, o que foi aprovado por unanimidade. Ocupando a presidência de mesa na qual seria dado o andamento dos trabalhos, o sr. Joaquim Martins de Macedo convidou para secretariar a referida mesa, o acionista sr. Thadeu Martins de Macedo. Empossados os membros para a direção dos trabalhos, o sr. Presidente solicitou ao sr. Secretário para que procedesse a leitura da ata da reunião anterior, a qual, depois de lida e posta em votação, foi aprovada unânimemente. Em seguida, o sr. Presidente solicitiu ao sr. Secretário para que procedesse a leitura dos «Editais de Convocação» desta Assembléia, e que foram publicados em o «Jornal do Comércio» dos dias 23, 24 e 25 do corrente, bem assim no «Diário Oficial», seção I, dos dias 23, 24 e 25, também do corrente, e do teor seguinte: «HOTEIS O. K. MACEIO S.A.» — «Assembléia Geral Ordinária» — São convidados os senhores acionistas à se reunirem em Assembléia Geral Ordinária, no próximo dia 28 de abril de 1960, às 15 horas na sede social, sita à Rua Senador Dantas, n. 24, para deliberarem sôbre o parecer do «Conselho Fiscal», Relatório da Diretoria, Balanço, Demonstração da conta de «Lucros e Perdas» referentes ao exercício do ano de 1959, eleição da nova diretoria para o próximo período administrativo, assim como para eleição do Conselho Fiscal para êste exercício. Outrossim, acham-se à disposição dos senhores acionistas, na sede social, os documentos à que se refere o artigo 99 do decreto-lei 2.627, de 26 de setembro de 1940. Rio de Janeiro, 21 de março de 1960. Thadeu Martins de Macedo — Diretor-Secretário. Em prosseguimento, o sr. Presidente cinvidou o sr. Secretário para que procedesse a leitura do parecer do Conselho Fiscal, relatório da Diretoria, balanço, demonstração da conta de Lucros e Perdas relativas ao exercício de 1959, e que foram publicadas no «Jornal do Comércio», bem assim no «Diário Oficial» desta cidade, a fim de que a assembléia ficasse habilitada a pronunciar-se a respeito. Concluída a leitura, o acionista sr. Francisco Antônio de Moraes pediu a palavra e solicitou ao sr. Presidente para que fôsse dispensada a transcrição no livro de atas do Parecer do Conselho Fiscal, Relatório da Diretoria, Balanço, demonstração da conta de Lucros e Perdas, em virtude de já serem do conhecimento de todos, e mesmo por já ter sido publicada na imprensa desta cidade. Submetida a votação, a referida solicitação foi aprovada por unanimidade, sendo então dispensada da transcrição no livro de atas dos referidos documentos. Em seguida o sr. Presidente franqueou a palavra à quem dela quizesse faser uso. Nessa oportunidade solicitou a palavra o acionista sr. Antônio Ozório de Almeida para propor que, tendo em vista os documentos apresentados, os quais já haviam sido objeto de acurados exames por parte de todos os acionistas e, ainda em vista dos bons resultados colhidos durante êste exercício e, considerando ainda o parecer do «Conselho Fiscal», o qual verificou o bom andamento dos negócios da Sociedade, bem como a exatidão das contas apresentadas, solicitou ao sr. Presidente que, uma vez consultada a Assembléia, fôssem aprovados o parecer do Conselho Fiscal, Relatório da Diretoria, o Balanço e a demonstração da conta de Lucros e Perdas, bem assim que fôsse aceita a proposta para a distribuição dos dividendos na importância de Cr$ 3.600.000,00 (três milhões e seiscentos mil cruzeiros), que dá um rendimento de 12% (doze por cento) sôbre o capital social, e que o saldo a disposição da Assembléia, conforme balanço apresentado e publicado, ficasse para o presente exercício. Em seguida o sr. Presidente submeteu a votação a aprovação do Relatório da Diretoria, o parecer do Conselho Fiscal, o Balanço, a demonstração da conta de Lucros e Perdas, bem como a proposta para a distribuição dos referidos dividendos na importância de Cr$ 3.600.000,00 (três milhões e seiscentos mil cruzeiros), o que foi aprovado por unanimidade, tendo se abstido de votar os Diretores da Sociedade. Logo após o sr. Presidente comunicou aos srs. acionistas que ia proceder a eleição da Diretoria para o próximo período administrativo, conforme capítulo quarto, artigo 11 dos Estatutos Sociais, para um período de seis anos, cujo mandato terminará em abril de 1966, tendo para isso solicitado aos srs. acionistas que se munissem das cédulas para tal fim, ocasião em que suspendeu a sessão por cinco minutos. Reiniciados os trabalhos, o sr. Secretário procedeu a chamada dos votantes pelo livro de presença de Acionistas. Em continuação, o sr. Presidente convidou o sr. Antônio Ozório de Almeida para proceder a contagem dos votos. Concluída a contagem, verificou-se que foram reeleitos por unanimidade os srs. Joaquim Martins de Macedo, Diretor-Presidente, Thadeu Martins de Macedo Diretor-Secretário, Manoel da Rocha Macedo Diretor-Gerente, e Heitor Martins de Macedo Diretor-Comercial, os quais foram empossados sob vibrantes aplausos. Em seguida o sr. Presidente convida novamente os srs. acionistas à se munirem de outras cédulas a fim de se eleger o Conselho Fiscal, para o presente exercício, razão porque foi novamente suspença a sessão por mais cinco minutos. Reiniciados os trabalhos, o sr. Secretário procedeu a chamada dos votantes ainda pelo livro de presença de acionistas, os quais concluiram o escrutínio, tendo se verificado ao final terem sidos reeleitos membros efetivos do Conselho Fiscal os srs. Adauto Fernandes Magalhães de Castro, George da Silva Fernandes e José Ozório de Almeida Júnior, percebendo êstes os vencimentos de Cr$ 4.000,00 (quatro mil cruzeiros) anuais para cada membro, e para suplentes também reeleitos os srs. Dr. Antônio Teixeira de Magalhães Fernando de Abreu Teixeira e José Antônio Dantas, os quais foram empossados. Em seguida o sr. Presidente franqueou a palavra aos srs. acionistas, tendo usado da mesma o acionista Antônio Ozório de Almeida para propor um voto de louvor à Diretoria da Sociedade pelos bons resultados colhidos durante o exercício de 1959, bem assim, pelo carinho e zêlo com que a Diretoria tratou os negócios da sociedade, foi então o referido voto sido aprovado por unanimidade. Em seguida, como ninguém mais quizesse fazer uso da palavra, o sr. Presidente, depois de agradecer a confiança depositada pelos srs. acionistas à Diretoria, bem assim, agradecer e reeleição da mesma, suspendeu a sessão por tempo necessário à lavratura da presente ata, a qual depois de lavrada, e sendo reiniciados os trabalhos, foi lida em voz alta e achada certa, tendo sido aprovada unanimemente pelos srs. acionistas, sendo à seguir assinada, quando então foi encerrada a sessão, às 20 horas e 30 minutos.

Rio de Janeiro, 28 de abril de 1960. — Thadeu Martins de Macedo, Joaquim Martins de Macedo, Manoel da Rocha Macedo, Heitor Martins de Macedo, Guilherme Marques Nogueira, Antônio Ozório de Almeida, Francisco Antônio Moraes.

Dirigentes do PR arregimentam dissidência

POLITICA DOS ESTADOS

Lott, Jânio e Ademar irão êste mês ao Sul

PÔRTO ALEGRE, 16 — (Da sucursal do DC) — O Rio Grande do Sul, nesta e na próxima semana, será visitado pelos três candidatos à Presidência da República. Primeiramente, chegará o marechal Lott dia 19; o sr. Jânio, com sua comitiva, virá dia 26 e posteriormente, dia 28, chegará o sr. Ademar de Barros.

Os candidatos visitarão diversas cidades do interior rio-grandense, realizando comícios e expondo suas plataformas de govêrno. Por outro lado, na manhã de hoje, realizou-se no Cine Ópera, uma conferência nacionalista, proferida pelo sr. Paulo Schilling, que abordou o tema "Política da Triticultura".

LOTT NO RIO GRANDE DO SUL

O marechal Lott chegará ao Rio Grande do Sul, transitando pela cidade de São Gabriel, onde realizará um comício-monstro, seguindo à tarde para a cidade de Uruguaiana. Posteriormente, visitará as cidades de São Luís, Santiago, Santo Angelo, Santa Rosa, Soledade, Caxias do Sul, Erechim e Cruz Alta, regressando após ao Rio de Janeiro.

JÂNIO DIA 26

No período compreendido entre 26 e 29 do corrente, para cumprir mais uma etapa de sua campanha eleitoral, visitará o Estado o sr. Jânio Quadros que, de acôrdo com o roteiro estabelecido, deverá visitar as cidades de Erechim, Getúlio Vargas, Passo Fundo, Carazinho, Santa Bárbara, Cruz Alta, Tupanciretã, Júlio de Castilhos, Santa Maria, Quaraí, Itaquí, São Borja, São Luís, Santiago e esta capital.

ADEMAR DIA 27

Para os dias 27, 28 e 29 está anunciada a visita do sr. Ademar de Barros, candidato do PSP, que excursionará por vários municípios da região serrana, em prosseguimento de sua campanha eleitoral.

SÃO PAULO: Jânio terá de escolher

S. PAULO, 16 (Tsp-DC) — Elementos pedecistas dêste Estado e do Paraná, vão avistar-se com o sr. Jânio Quadros, quando de seu regresso do Norte, para pedir-lhe que resolva o mais ràpidamente possível o seu apoio à candidatura do sr. Nei Braga a govêrno do Paraná. O sr. Jânio Quadros está ainda hesitante quanto ao caminho a seguir no problema sucessório paranaense, pois dois candidatos — Nei Braga e Nelson Maculan — vêm pedindo insistentemente o seu apoio e são também apoiados por ponderável contingente de janistas do Paraná. Tal fato em dificuldade uma decisão do candidato, pelo menos de imediato. Apuramos, também, que o sr. Jânio Quadros só definirá sua posição depois da visita que pretende fazer nos dias 20 e 21 aos municípios do norte paranaense. Suas hesitações, porém, tem provocado certo descontentamento nos meios pedecistas, particularmente entre os simpatizantes da candidatura Nei Braga.

ADERIRAM A JÂNIO QUADROS

SANTOS, 16 (Tsp-DC) — Los quatro vereadores integrantes da bancada do PSD na Câmara de Vereadores de Santos, três deverão ser recebidos durante a semana que ontem se iniciou na sede do Comitê Pró-Jânio, de que aderiram à sua candidatura. Esses vereadores são os srs. Dr. Nino dos Fuschini, Amorim Filho e Júlio Moreno, os quais se desligaram, assim, do Partido Social Democrático.

PARAÍBA: Janduí candidato do P.R.T.

Em telegrama enviado ao senador Rui Carneiro, o sr. Arnaldo Bonifácio, presidente do Partido Republicano Trabalhista, secção da Paraíba, comunicou-lhe que, em sessão extraordinária, o PRT apoiou o nome do deputado Janduí Carneiro para a sucessão estadual.

"Acima de qualquer candidato estarei com o PSD, que é sempre foi o meu partido. Enquanto dentro dêste, terei sempre liberdade para discutir preferências; feita, porém, a escolha pela maioria, estarei com esta, coincida ou não a decisão com o meu pensamento" declarou, em carta-aberta ao povo paraibano, o sr. Trajano Nóbrega.

O sr. Trajano Nóbrega afirma que deu o seu apoio à candidatura do sr. Pedro Gondim dentro do partido, por ser êle "igualmente pessedista, e dos mais atuantes, fazendo um govêrno de rara operosidade".

"Enquanto se discutir qual será o candidato do PSD, votarei para que seja êle o nosso candidato". Entende o sr. Trajano Nóbrega que o deputado Janduí Carneiro "vai fazer falta aos nossos interêsses junto ao Ministério da Saúde, de cujo orçamento tem sido o relator dêsde há muitos anos".

GONDIM HOMOLOGADO PELO PSB

JOÃO PESSOA, 16 (Tsp) — O Partido Socialista Brasileiro, reunido em convenção estadual para apreciar as candidaturas já apresentadas ao govêrno do Estado, decidiu homologar, por maioria de votos, o nome do sr. Pedro Gondim, ex-governador. Após a Convenção, foi realizado um grande comício no Campo do Parque Solon de Lucena, onde entre aclamações dos seus amigos e adeptos, o candidato discursou, abordando alguns aspectos da sua plataforma de govêrno.

MINAS GERAIS: Ademar não atrapalha

BELO HORIZONTE, 16 — (Tsp) — Falando ontem à imprensa desta capital, o deputado Guilhermino de Oliveira declarou que a candidatura do sr. Ademar de Barros não prejudicará nem a Lott nem a Jânio. Seus efeitos numa área serão neutralizados na outra, e assim não será nociva ou benéfica a um ou a outro".

Prosseguindo nessa ordem de idéias, esclareceu o parlamentar pessedista: "Tira votos de Jânio Quadros, por exemplo, no Maranhão, no Pará e no norte do Paraná, onde há áspera disputa entre o PSD e PSP. Prejudica o marechal Lott em São Paulo, onde os antijanistas votariam no candidato pessedista, em número maior ou menos correspondente".

LICENÇA PARA O DEPUTADO RENATO AZEREDO

B. HORIZONTE, 16 (Tsp-DC) — O deputado Renato Azeredo, líder do PSD na Assembléia Legislativa, terá o seu pedido de licença para assumir o cargo de subchefe da Casa Civil da Presidência da República, apreciado pela Comissão de Justiça daquela Casa. Por outro lado, a UDN acha que a licença requerida é inconstitucional, uma vez que não está, por lei, o deputado pessedista vai desempenhar, enquadrado nos casos previstos na Constituição, e por isso o sr. Renato Azeredo perderá o mandato se assumi-lo. Nos últimos dias, o parlamentar pessedista está em franca atividade, no sentido de acelerar a apreciação de seu pedido pela Comissão de Justiça, pois só poderá tomar posse depois que sua licença for concedida pela Assembléia.

PARÁ: Senador quer pacificar o P.T.B.

BELÉM, 16 (Tsp.-DC) — Apesar da nova orientação que o senador Paulo Fender vem imprimindo ao Partido Trabalhista Brasileiro, secção do Pará, é grande o número de descontentes naquela agremiação. Até agora, os antigos liderados pelo deputado Américo Silva, não se conformam com o afastamento do deputado da direção do partido. Ao que se afirma, o senador trabalhista parte por entraves à nova orientação dada pelo senador Paulo Fender ao Partido.

Outro grupo, liderado por deputados, não concorda com o apoio que o PTB pretende dar à candidatura Aurélio do Carmo, e dêsse modo rendem observações à nova política. Ocorre que aquêles que disputam o apoio a candidatura Assunção, Diante disso é um problema para o senador Paulo Fender conter a agitação dentro do PTB.

ca Paraense não estarem unidos em tôrno do nome do senador Magalhães Barata, com o apoio do PTB e da UDN, apresentado à apreciação dos demais partidos.

Diante disso, o Partido Social Trabalhista, associado com as alas dissidentes do PTB, UDN, e de todo o Partido Republicano, resolveu lançar o nome do sr. Assunção, ex-governador do Pará, à liça eleitoral que se aproxima.

O senador paraense, apesar de ter ativado a campanha, de reconhecimento tácito, que tem enfrentado, afirmou que não aceitará a indicação de seu nome para concorrer à sucessão estadual, diante das "reiteradas provas que a reunião dos partidos da oposição realizada em Castanhal, não encontrou eco nas altas esferas partidárias e no próprio eleitorado.

PST ADMITE CANDIDATURA ASSUNÇÃO

BELÉM, 16 (Tsp.-DC) — Círculos políticos ligados ao Partido Social Trabalhista admitem que o senador Zacarias Assunção, aceitará sua candidatura ao govêrno do Pará, em face das críticas que formam a Coligação Democrá.

Américo Brasílico
ADVOGADO
Causas cível e criminais — Av. Presidente Vargas, 435 — 6.º andar — sala 603 — Tel.: 23-0932 ou 38-7081

NERVOSOS o prof. MAURÍCIO DE MEDEIROS mudou seu consultório para a Rua da Quitanda, 3 — salas 811 e 812, onde dá consultas às 2as., 4as e 6as, de 9 horas ao meio-dia. — Marcar hora telefonando tôdas as manhãs para 22-5941.

Carta do Sul

PÔRTO ALEGRE, 16 (Da Sucursal do DC) — O governador Leonel Brizola, que regressou anteontem ao Rio Grande do Sul sem, contudo, assumir seu pôsto, hoje pela manhã, voltará ao Rio de Janeiro, a fim de continuar tratando dos problemas relacionados com a economia gaúcha. Como se sabe, será realizada amanhã a primeira reunião da Comissão de Alto Nível, designada pelo presidente Juscelino Kubitschek para estudar as medidas administrativas necessárias ao soerguimento da economia rio-grandense, dela devendo participar o governador.

O sr. Francisco Brochado da Rocha, secretário do Interior e Justiça, está respondendo por mais cinco secretarias de Estado, atualmente. Acontece que os titulares das pastas da Saúde, Trabalho e Habitação, Administração, Fazenda e Economia se encontram afastados de seus postos por viagem e por doença.

O Tribunal de Contas do Estado estará reunido, na tarde de hoje, para tratar do registro da verba de quatro e meio milhões de cruzeiros, lançada no Estado para o alistamento eleitoral pelo Tribunal Regional Eleitoral.

Foi autorizada a antecipação de financiamentos para o trigo do Rio Grande do Sul, que será feito na base de um mil e quinhentos cruzeiros por hectare. Segundo declarações do deputado Unírio Machado, ficou acertada, também, a rejeição do veto que prorroga os prazos para o pagamento dos débitos dos triticultores. Nos entendimentos mantidos na Capital Federal, esteve presente ainda o representante da Fecotrigo, sr. Edgar Pires de Almeida, diretor-comercial daquela entidade.

Está sendo esperado hoje, nesta capital, o conselheiro econômico da Embaixada da Holanda no Brasil, sr. A. do Waal, que entrará em contato com o governador e os membros do Estado e com os integrantes da missão técnica dos Países Baixos que se encontram no Rio Grande do Sul estudando a recuperação do litoral gaúcho.

Clóvis Salgado vai comandar pró-Lott

Os dirigentes do PR de maior categoria eleitoral estão se arregimentando para oficializar uma dissidência capaz de canalizar para a chapa Lott-Jango os votos da grande maioria do eleitorado republicano identificada com o movimento popular lotista.

A dissidência será comandada pelo ministro Clóvis Salgado, com o apoio dos srs. Bento Gonçalves, Celso Brant e outros dirigentes mineiros, Júlio Leite e Armando Rolemberg, de Sergipe, Orlando Moscoso e Oscar Luna Freire, da Bahia, e membros dos diretórios de outros Estados. A posição do sr. Manuel Novais não está esclarecida, pois, embora tendo votado em favor da candidatura Lott, estaria comprometido com o senador Bernardes Filho a acatar a recomendação da convenção.

SURPRÊSA NOS MEIOS POLITICOS

A decisão do PR, que colheu de surprêsa os meios políticos, por se divorciar da notória tendência do eleitorado perrista em como dos compromissos definidos dêsse partido tanto na órbita federal quanto no que diz respeito ao esquema sucessório de Minas (Estado-base do GR), foi adotada por quase dois terços de votos, entre os quais se computaram os representantes das pequenas secções do partido, que, tendo direito de voto na convenção, nada representam eleitoralmente. A expressão eleitoral do PR é sobretudo em Minas, na Bahia, em Sergipe e no Paraná. Nos três primeiros Estados, os republicanos são nitidamente favoráveis ao marechal Lott. Acredita-se que na cúpula do PR mineiro, alguns próceres tenham faltado aos seus compromissos anteriormente assumidos com o marechal Lott.

Em Minas, segundo telegramas de Belo Horizonte, a decisão foi recebida com "grande silêncio" e nos círculos janistas nacionais ninguém escondia a surprêsa que constituiu o desfêcho da convenção. O deputado Bento Gonçalves, presidente do Bloco Nacionalista, denunciou de público que houve traição de numerosos de seus correligionários, que haviam prometido votar no marechal Lott. O voto secreto, adotado maliciosamente por inspiração dos que se preparavam para trair, permitiu a consumação de atentado aos compromissos partidários.

A visita do sr. Jânio Quadros aos dirigentes do PR, na casa do sr. Bernardes Filho, recentemente, preparou o ambiente para a decisão da convenção, tendo o candidato assumido compromisso e feito insinuações lisonjeiras com referência a alguns dirigentes do velho partido.

O sr. Jânio Quadros, que chegará hoje de Pernambuco, será recebido pelo PR à noite, em sessão solene, esperando-se que, nessa ocasião, a dissidência do partido firme publicamente sua posição em favor da chapa Lott-Jango.

BRIZOLA: «PTB E PSD DORMIRAM NO PONTO»

PÔRTO ALEGRE, 16 (TSP-DC) — A decisão da Convenção Nacional do Partido Republicano de apoiar a candidatura do sr. Jânio Quadros à presidência da República causou um tremendo impacto entre os trabalhistas gaúchos, que não sabem agora se o PR nacional vai viver as angústias de outros partidos como por exemplo o PSD, cujas várias secções estaduais estão com Lott, umas, com Jânio, outras, enquanto muitas não sabem o que decidir.

O governador Leonel Brizola, abordado pela reportagem, sôbre o resultado da Convenção do PR, procurou esquivar-se a declarações, dizendo que nada tinha a dizer. Contudo, num desabafo, ainda declarou: «O PTB e o PSD dormiram no ponto com os líderes do PR, principalmente em relação ao sr. Bernardes Filho, pois há uma semana que eu sabia das conversações que Jânio e Bernardes vinham mantendo no Rio. Não tomaram providências e agora foi o que se viu»

"VISCOUNT" DE JK JÁ ESTÁ BOM

O C-90 "Viscount" 2.100 da presidência da República, irmão gêmeo do 2.200, sempre usado pelo chefe da Nação, e que sofrera uma avaria no trem de pouso, quando de uma aterrissagem forçada na Base Aérea do Galeão, já fêz vôo de experiência, com a equipe de manutenção, e voltará à atividade normal ainda esta semana, tendo sido considerado completamente recuperado.

"Ilógica a decisão da convenção do PR"

ASSEMBLÉIA FLUMINENSE

NITERÓI, 16 — (Da sucursal do DC) — O deputado Benigno Fernandes, do Partido Republicano, apontou como "ilógica" a linha política traçada pela convenção de seu partido, ao apoiar o sr. Jânio Quadros, afirmando que "há uma evidente contradição entre os princípios nacionalistas traçados por Artur Bernardes" e a decisão adotada pelos convencionais, na reunião ontem.

O sr. Benigno Fernandes foi um dos inúmeros deputados que subiram a tribuna na sessão de hoje para comentar a posição dos perristas, que foi saudado apenas pelo sr. Valdir Medeiros, também do PR. Os deputados Hamilton Xavier (líder do PSD) e Geraldo Reis (PSB) também abordaram o assunto, tendo o primeiro feito a previsão de que "o PR não marchará unido nessa aventura com o sr. Jânio Quadros".

"NAO SOMOS NESCIOS"

O deputado Benigno Fernandes fêz seu comentário em dois tópicos, o primeiro dêles que devia abordar matéria constante da pauta. Preferiu, no entanto, definir-se em relação à sucessão presidencial, traçando um retrato moral do sr. Jânio Quadros, que chegou a se referir ao PTB, em recente comício, como o «meu glorioso partido». Repudiou o cinismo do candidato afirmando que «não somos néscios, nem capadócios» para acreditar em suas declarações, e frisou, por fim, que o PTB deve expulsar o sr. Jânio Quadros de suas fileiras.

Já o líder pessedista, sr. Hamilton Xavier, acentuou que o Jânio Quadros já andou do Vaticano ao Kremlin, para conferir votos, esteve em Moscou e agora em Havana como em Londres.

ADIADA A VOTAÇÃO

Graças à obstrução feita pelo sr. Rodrigues de Oliveira (PSB) e pela bancada do PSD, foi adiada, mais uma vez, a votação do projeto 547-59, que manda dar o nome de Roberto Silveira a rodovia que ligará Campos a Paraíso. O sr. Rodrigues de Oliveira, com apoio dos pessedistas, sustentou que a iniciativa colide com texto legal, que não permite dar-se nomes de pessoas vivas a logradouros, enquanto os srs. Benigno Fernandes e Geraldo Reis defendem o projeto como legal, já que abre uma exceção à lei em causa, revogando-a apenas em parte. O líder udenista, sr. Carlos Maximiliano em 20 sugeriu a aprovação da matéria.

que reconhecem a utilidade pública do Atlético F. C. de Trajano de Morais e da Fundação Miguel Couto de Apoio à Infância, de Niterói; os que concedem favores fiscais à Loja Maçônica de Hiram e «As Pequenas Irmãs da Divina Providência», ambas de Niterói; e o que autoriza a Associação dos Guardas-Civis do Estado a consignar em fôlha as mensalidades de seus associados. Deixaram suas poltronas vazias, hoje, os srs. Wanderley Anselmo, Paulo Macedo, Benjamim Ielpo, Câmara Tôrres, Carlos Quintela Heleno Nunes, Jorge Bedran, Gilberto Veloso, Luís Brás, Teixeira Campos, Almeida França, Geraldo Moreira, Rubem Leite, Renato Lessa e Freire de Morais.

Millon no Rio só dia 20

Não estão ainda confirmadas as informações de que o sr. Milton Campos chegará ao Brasil, de volta da Europa, no próximo dia 20. O sr. Magalhães Pinto, que também, determinou a convocação do diretório nacional e das altas figuras do partido para que comparecam ao Rio naquela data a fim de homenagear o candidato udenista à vice-presidente da República.

Nem em Belo Horizonte nem no Rio as pessoas ligadas ao sr. Milton Campos têm informações precisas sôbre a data do seu regresso.

SINTESE

Foram aprovados os projetos ... missão, também à Lei de Introdução do Código Civil que repõe o sr. Dante Laginestra, criando o "mandato de segurança".

Na sessão de hoje destacou-se o sr. Jaime Bittencourt, líder do PTB, e o sr. Dante Laginestra (PSD) a provar a acusação do PSD, que o líder do PTB partiu, diante as declarações, das jornalistas, e o sr. Dante Laginestra e o líder do PTB refutaram a acusação, não foi possível à Assembléia, hoje, votar qualquer projeto, mas deve renunciar.

RAIOS X **Dr. Victor Côrtes**
Exames radiológicos em residências
TOMOGRAFIAS
Diàriamente das 8 às 11 e das 14 às 17 horas
RUA ARAÚJO PÔRTO ALEGRE, 70
9.º andar — Tel.: 22-5330

Praticou o PR ato de traição

A decisão da convenção nacional do PR, recomendando a candidatura oposicionista do sr. Jânio Quadros, foi interpretada, numa reunião informal dos principais dirigentes do PSD, como um ato de traição da cúpula republicana, sem representar contudo ameaça decisiva ao esquema eleitoral da chapa Lott-Jango.

Os chefes pessedistas, deliberaram somar esforços para dar um impulso definitivo à propaganda dos candidatos populares e já hoje, às 20 horas, em Bangu, se realizará um grande comício em que falarão o marechal Lott, o sr. João Goulart e o sr. Amaral Peixoto, já no comando da campanha.

REUNIAO

À reunião pessedista estiveram presentes o ministro Armando Falcão, os srs. Benedito Valadares, Gustavo Capanema, Apolônio Sales, Etelvino Lins, Ulisses Guimarães, Ovídio de Abreu, Augusto do Amaral Peixoto, Olavo Fontoura, Juvenal Morais, Leite Neto, Aderbal Jurema, Mário de Almeida, Erasmo Martins Pedro e Olinto Fonseca.

Em nota que distribuiu à imprensa, a secretaria do PSD informou que "o objetivo da reunião foi traçar das medidas necessárias à imediata intensificação da propaganda das candidaturas Lott-João Goulart, dando-se desenvolvimento, em grande estilo, à campanha nacional da sucessão presidencial, a cuja frente já se encontra o ministro Amaral Peixoto. Neste sentido foram adotadas numerosas providências".

"BRASIL E A REUNIÃO DE CÚPULA"

Na sede do Sindicato dos Jornalistas Profissionais, na Avenida 13 de Maio, 13, sala 402, o sr. Maurício Caminha de Lacerda, secretário dêsse órgão de classe, proferirá, às 18 horas de hoje, uma conferência sob o tema: "O Brasil e a Conferência de Cúpula", em prosseguimento à série patrocinada pelo Centro de Estudos e Defesa do Petróleo e da Economia Nacional.

MERCADO EM FESTA SÁBADO

Sábado próximo, será festejado, no Castelo, o primeiro aniversário do Mercado Livre do Produtor, vinculado ao Conselho Coordenador do Abastecimento. Será prestada homenagem ao governador Sette Câmara, Adão Mercado, e o coronel Danilo Nunes, secretário do CCA, inaugurará a pista pavimentada no interior do Mercado, destinada ao estacionamento de veículos.

Jânio: pitada de inflação faz bem

RECIFE, 16 — (Especial para o DC) — O sr. Jânio Quadros, em sua entrevista coletiva à imprensa, afirmou que a inflação é como a pitada de sal na comida: é útil e até indispensável no paladar, exceto se rigorosa dieta a prescrever em contrário.

"Mas — acentuou com gravidade — o sal não deve passar da pitada, ou o prato se torna intragável. Não receio uma pitada inflacionária na nossa política econômico-financeira. O que eu desejo é que essa pitada tenha como propósito o fomento da riqueza, que se dirija à nossa produção fabril e manufatureira, para o setor de transportes, de energia elétrica e das fontes de energia, do petróleo e carvão, educação e saúde. Não sendo assim, avitar as riquezas na desvalorização da moeda, na alta do custo-de-vida e nas desordens decorrentes".

MAIS PITADA

Como, entrevista, estivesse em têrmos culinários, o repórter insistiu sôbre a percentagem da pitada.

"A pitada — respondeu Jânio — é suscetível de espantosas variações e, também, tendo-se em vista circunstâncias internas e externas. Se o país tem o câmbio estabilizado, se a sua produção já se desenvolve em ritmo seguro, se o crédito externo o permite, essa pitada pode aumentar. Terá que diminuir se as condições forem adversas".

CONGRESSO BRASILEIRO DE QUÍMICA

Será realizado em Curitiba, de 17 a 25 de julho vindouro, o 14.º Congresso Brasileiro de Química, que reunirá 500 técnicos e cientistas nacionais para estudar problemas relacionados ao desenvolvimento industrial do país, entre os quais os relativos à indústria petroquímica, aos processos para obtenção de urânio, havendo também uma exposição permanente de produtos industriais do Paraná, e palestras e informes técnicos sôbre produção e indústria naquele Estado.

NACIONALISMO E ETC.

O sr. Jânio Quadros, a seguir, repetiu, de um modo geral, o que tem dito em outras entrevistas semelhantes. Disse, por exemplo, que o Nordeste, se fôr eleito, terá representante no seu ministério; que o sr. Marcondes Ferraz é um dos maiores nomes nacionais; que a inflação é uma coisa terrível; que cumpre disciplinar as remessas de lucros, incentivando para o exterior; que é favor da industrialização e de "os comunistas não vão poder a seu favor. Os votos dêles são que mais insignificantes na República, e quanto o marechal Lott. Não são democratas" etc.

Mas, quanto ao nacionalismo, o sr. Jânio Quadros lançou no mercado uma nova definição: "Nacionalismo é apenas uma defesa intransigente do interêsse nacional; o bem-estar, para o povo brasileiro, com exclusão de qualquer outro, no presente e futuro, o seu progresso".

E concluiu sério: — "É uma definição que pode tornar clássica".

PTB não demitiu ninguém

O vice-presidente da República, sr. João Goulart, em nota ontem distribuída à imprensa, desmentiu noticia veiculada por órgãos da imprensa dêste Estado segundo a qual a demissão do agente do IAPC em São Lourenço, Minas Gerais, teria sido motivada pelo apoio do sr. Antônio Vieira de Melo a Jânio.

"As dezenas, ou centenas, de funcionários que foram nomeados pelo ex-líder parlamentar do PTB no Estado, e na minha cidade natal, continuam, sem uma só exceção, nos seus lugares, apesar da sua "campanha de mãos limpas" que ultimamente vêm realizando. Deve ressaltar-se ainda que foi sem pedido organizado pela direção do PTB para aquisição da propaganda do candidato do PDC", acrescentou, referindo-se ao sr. Fernando Ferrari.

Política do Maranhão está em pé-de-guerra

SÃO LUÍS, 15 — (TSP-DC) — O novo incidente verificado entre elementos do govêrno e da Oposição veio agravar a situação reinante nesta capital, desde o caso do "Jornal do Dia", cujas oficinas foram atacadas em virtude de reportagem e fotos sôbre o "Dia das Mães". O ambiente está cada vez mais tenso, com elementos de ambas as facções protegidos por capangas.

Para justificar o atentado contra aquêle órgão, a imprensa palaciana divulgou noticias dizendo que se tratava de "questão de honra", pois o "Jornal do Dia" havia publicado a foto da espôsa do deputado Teopilistes Teixeira comendo pipocas, com um texto considerado "ultrajante".

SITUAÇAO TENSA

Foi assim descrito o novo incidente verificado entre Oposição e govêrno: um destacamento da Polícia Militar postou-se à porta da redação e levou preso um dos homens que se achavam no interior do carro do presidente do Legislativo deputado Vieira da Silva. Este opôs-se tenazmente e as duas facções se engalfinharam. O delegado Hildebrando Cardoso, irredutível, afirmou que defenderia os companheiros, e tentaram, o deputado, de revólver em punho, foram tomadas providências. Os ânimos estavam bastante agitados quando surgiu o capitão Ari Guterres que pela Polícia Militar que determinou a retirada dos soldados, a fim de evitar maiores consequências.

O presidente da Assembléia, com o apoio de vários deputados, enviou telegramas de protesto a diversas autoridades federais, solicitando a intervenção das mesmas. Afirmaram os parlamentares que o govêrno do Estado e pretende desmoralizar o govêrno que possa suceder.

A REPORTAGEM

Afirmam a reportagem: "Passado o impacto emocional do dia convencionado, as coisas voltaram ao normal rotineiro, as lojas cessadas suas promoções, vamos falar do "Dia das Mães". A verdade é a verdadeira situação: o "Dia das Mães" foi feito mais para mamãe «kar», mamãe que pode gastar e que bem presente escolhido com antecedência. Ela passeia, mesmo ainda comprando pipocas e tomando sorvetes (aqui entra a esposa da srs. Teoplides Teixeira comprando pipocas)".

Depois de frisar que «nem tudo é flor», diz a reportagem de afirmar que a «madame pobre e mendicante» não sente seu «Dia das Mães», afirmando «que não vira ao govêrno fazer êsse dia, e que não há que pede ...» no calendário gregoriano, um certo dia serve do que triste da vida». Ela começou: «Mesmo carregando o filho seguindo o descaso e estendendo a esmola que mitiga sua fome por um dia, ou sem mesmo a fará ao lado de suas posses. Mas a da foto (entra a foto de uma mendiga com a filha ao colo), êste dia nada significa. Ela não o conhece, não vai lembrar, nesse 8 de maio, que é o "Dia das Mães"? Em conclusão: quem se lembrará dela, e de quem lar?».

CAMARA LEGISLATIVA

Com falha, Orçamento não foi registrado

O Orçamento de 1960 não foi registrado, ainda, pelo Tribunal de Contas porque foi publicado com várias incorreções de nomes de instituições catalogadas na verba destinada a subvenção e auxílio, pelo que o presidente da Comissão de Finanças, sr. Gilberto Sobrinho, encareceu, ontem, os bons ofícios dos representantes interessados na retificação, a fim de que o trabalho seja ultimado.

O presidente da Comissão de Finanças disse, aliás, encontrar-se no mesmo órgão ofício do Tribunal de Contas encarecendo a retificação, acrescentando, entretanto, que não permitirá qualquer modificação de verbas, dotações ou substituição das instituições, mas sim, e exclusivamente, a corrigenda quanto aos nomes destas, trabalho que requer urgência para que a Lei de Meios possa ser executado.

MATÉRIA IMPUBLICÁVEL NOS ANAIS

A bancada do PL, em ofício dirigido ao presidente da mesa diretora, declarou que foram divulgadas no órgão oficial expressões que o consenso das pessoas de bem reconhece como impublicáveis. Trata-se de trechos de discursos do sr. Amando da Fonseca sôbre o jornalista Amaral Neto. No ofício a bancada adverte a Mesa para que faça observar o decôro parlamentar, evitando a reprodução de tais aspectos.

PROPAGANDA ELEITORAL

O sr. Levi Neves disse que a propaganda eleitoral afixada em cartazes na cidade, sôbre a candidatura do sr. Ademar de Barros e a que êle próprio, orador, fêz afixar sôbre o Estado da Guanabara, está sendo depredada, o que constitui crime eleitoral. Fêz um apêlo para que os comitês encarregados da publicidade política dos candidatos evitem êsses fatos e ao povo em geral para que fiscalize a integridade das faixas dos seus candidatos.

CALÇAMENTO DA RUA DO OUVIDOR

A sra. Lígia Bastos dirigiu apêlo ao governador, solicitando providências no sentido de que seja revisto o calçamento das ruas centrais da cidade, especialmente das ruas do Ouvidor e Gonçalves Dias. Encareceu a necessidade da revisão por serem as duas ruas as mais frequentadas pelos turistas. Porque nelas se encontram localizadas as mais conhecidas e tradicionais lojas da cidade, e são êsses logradouros os mais celebrizados nas crônicas do passado do Rio de Janeiro.

NOMEAÇÃO DO PROCURADOR

O sr. Sales Neto enviou requerimento de informação ao governador, fazendo interpelações sôbre a nomeação do novo procurador-geral do Estado da Guanabara, em face de um artigo publicado, domingo, pelo deputado Barbosa Lima Sobrinho, que acusa o novo procurador de manter ligações com empresas que explora serviços públicos na cidade. O sr. Salomão Filho disse, a propósito, que a campanha de desmoralização feita contra a Câmara é orientada, justamente, por grupos como tais empresas, interessados no fechamento do Poder Legislativo do Estado.

VACINA ANTI-RÁBICA

O sr. Cesário de Melo declarou que as vacinas anti-rábicas distribuídas pela Secretaria de Agricultura, estão deterioradas. Em consequência, em lugar de imunizar os animais injetados, provocam nêles manifestações de hidrofobia, causando o fato os maiores e mais apreensivos prejuízos.

EMISSORAS AGRADECEM AJUDA: FAB

As diversas emissoras de televisão que transmitiram as solenidades da inauguração de Brasília manifestaram ao ministro Francisco de Melo os agradecimentos pela ajuda que lhes foi proporcionada. A Fôrça Aérea Brasileira cedeu um aparelho, C-47, que permaneceu no ar durante aproximadamente sete horas diárias, sôbre a rota de Macedão, e, entre os companheiros) cantando e transmitindo imagens com o que se fôsse uma estação intermediária.

PALAVREADO "INÓCUO" DE COMMONWEALTH

LONDRES, (BNS-DC) — Comentando o repúdio de encerramento da Conferência dos Primeiros Ministros da Commonwealth, "The Observer" assevera que o "inócuo" palavreado que oculta o recuo do govêrno sul-africano. Acrescenta o jornal que a comunicação, da necessidade de harmonia que esperaram todos os países membros e povos da Commonwealth é estudada com a política sul-africana. O "The Observer", e suas implicações que ...

Por seu lado, afirma "The Sunday Times" que a Conferência provou que a Commonwealth pode ser feita afastando-se entre si, deu à frente ... esconder-se unida.

GREVE DE MINEIROS NA BOLÍVIA

LA PAZ, 16 (FP-DC) — Os mineiros das minas nacionalizadas anunciaram que se declararam em greve para sexta-feira próxima. Esta greve foi feita em forma de ultimato à Corporação Mineira da Bolívia, rejeitando todos as ofertas que lhes foram apresentadas para salvar da bancarrota as minas nacionalizadas.

A greve dos telegrafistas e rádio-operadores atinge ao seu 37.º dia, e parte de professores. Os funcionários públicos municipais, ameaçaram também com uma greve. A greve foi recentemente fracassou.

NATIVOS INVADEM A BIRMÂNIA

BANGKOK, 16 (UPI-DC) — Notícias aqui dão conta de que vinte pessoas foram mortas e muitas feitas prisioneiras por nativos da tribo Karen, que cruzaram a fronteira de Birmânia e interceptaram um ônibus de passageiros. O referido ônibus se dirigia a Birmânia no momento em que a Polícia se esforça por capturar os rebeldes, em sua atividade militares, na densa selva da Fronteira do Noroeste.

CENTAURO MITOLÓGICO HABITA PLANÊTAS

WASHINGTON, 16 (UPI-DC) — Um famoso antropólogo declarou hoje que os habitantes dos outros planetas podem ser "como o centauro mitológico, metade homem e metade cavalo, com seis braços" em vez de "duas pernas e dois braços". A teoria foi exposta num programa de televisão sôbre a exploração espacial pelo Dr. William Howells, professor de Antropologia da Universidade de Harvard.

Diario Carioca

Fundado em 17 de julho de 1928

TÊRÇA-FEIRA, 17 DE MAIO DE 1960

Nossa opinião

Cúpula contra base

A DECISÃO adotada pelo Partido Republicano, em sua convenção nacional, não deixa bem, perante o eleitorado dêsse partido e perante a opinião pública do país, um grêmio que conquistou o aprêço geral em longos anos da prática honesta das virtudes republicanas.

Estamos certos, contudo, de que a transigência, a fraqueza ou que outro nome tenha de alguns chefes do PR não compromete as bases eleitorais partidárias, vinculadas ao sistema governista nacional e mineiro por uma íntima colaboração caldeada e provada na campanha de 1955.

Na verdade, nada há que explique a adesão precipitada do velho partido a um candidato de oposição ao govêrno de que participa o PR, de que continua a participar, seja no âmbito federal seja no âmbito estadual mineiro, onde os republicanos levaram a parte do leão na distribuição de cargos e postos do govêrno. O sr. Jânio Quadros é um demagôgo antidemocrata, anti-republicano, cuja legenda é, em tudo e por tudo, uma legenda de negação do que representou o papel do PR na vida brasileira.

Os chefes republicanos mais eminentes, em sucessivas conversas com o marechal Lott e com o presidente da República, embora advertindo do trabalho de dissidência no sistema partidário, manifestaram constante convicção que o PR marcharia unido com a chapa Lott-Jango, fiel à sua integração no esquema juscelinista, desejoso de contribuir para que a obra do govêrno Kubitschek, que ajudou a construir, tenha prosseguimento no próximo quinquênio através de um candidato que surgiu como expressão natural das fôrças populares nacionais.

Não resta dúvida de que o eleitorado republicano repudiará a decisão de uma convenção em que terão pontificado representantes de seções inexpressivas e próceres que levam em pouca conta seus compromissos políticos. Saberão os republicanos encontrar no seu próprio partido dirigentes decididos e leais que os lidere dentro do movimento lotista, de maneira a salvaguardar os interêsses políticos da comunidade e de molde a honrar uma legenda de tradição na vida brasileira.

O oportunismo que ajudou a dar a vitória, na convenção, à moção que recomendou a candidatura do sr. Jânio Quadros, irá sofrer suas desilusões quando verificar que não se abalou o movimento lotista com a estapafúrdia decisão e que as bases do PR, em Minas, na Bahia, em Sergipe e em outros Estados, continuarão integradas no movimento que elegerá o marechal Lott e o sr. João Goulart, a 3 de outubro próximo.

O êrro, a transigência, a fraqueza ou que outro nome tenha de chefes do PR encontrará sua retificação ou sua punição no pronunciamento maciço do eleitorado republicano nas urnas que consagrarão o marechal Lott presidente da República.

Leis Complementares

O CONGRESSO Federal tem poderes para legislar para o Estado da Guanabara até que se instale a Assembléia Constituinte e elabore a Carta Magna da nova Unidade Federativa. Por isso mesmo, quaisquer dificuldades de ordem legal que surjam nesta fase de transição poderão ser solucionadas pelo Parlamento.

E é o que vai acontecer agora, a respeito dos serviços transferidos da União para a jurisdição estadual. A lei que fixou a medida fala apenas em pagamento do pessoal, mas, silenciou quanto ao custeio dos órgãos desligados da órbita do Poder Central. Dêsse modo, as respectivas despesas não puderam ser registradas pelo Tribunal de Contas. O presidente da epública, porém, já submeteu à Câmara do Deputados mensagem com projeto de lei regulando a matéria.

E, assim, tudo será resolvido a contento, não faltando recursos para a manutenção das polícias civil e militar, bombeiros, justiça e demais órgãos agora integrantes da Guanabara. Outras lacunas observadas na legislação vigente serão igualmente sanadas, sem maiores inconvenientes.

Sensacional

SABE-SE agora, de forma absolutamente inesperada, que na explosão da bomba na COFAP foram destruídos todos os documentos referentes às orregularidades que eram objeto das investigações por parte da Comissão de Inquérito designada pelo govêrno. Isso ficou positivado através dos depoimentos prestados àquele órgão.

E, assim, por meio dessa inquirição administrativa, se apurou a causa do atentado, que constitui um mistério, desafiando a argúcia da nossa polícia.

O petardo explodiu após o encerramento do expediente da repartição. Não feriu ninguém. Causou poucos danos no edifício. Mas não deixou intato um só papel que mostrasse como se processaram vultosos negócios, numerosas operações de compra e venda, sem concorrência públicr.

Parece evidente que êsse foi o móvel do crime. Pelo menos as autoridades policiais, estudando as peças do inquérito, onde se encontram tais revelações feitas por elemento de alta hierarquia, poderão agora esclarecer o enigma. E, desde já, a pergunta clássica: a quem interessava o crime?

O Itamarati

O MINISTRO do Exterior dirigiu ao presidente da República exposição de motivos sugerindo o aproveitamento do Palácio Itamarati para sede de uma Academia de estudos políticos, diplomáticos e históricos.

Sentimo-nos à vontade para elogiar a iniciativa do sr. Horácio Lafer. Nesta coluna tivemos oportunidade de propor a medida agora preconizada pelo ministro. Apresentamos a sugestão, esclarecendo que o belo edifício da Rua Marechal Floriano deveria ter uma destinação cultural, especialmente tendo a finalidade de divulgar a crônica de nossa diplomacia, mostrando os seus esforços, desde a fundação da nacionalidade, no sentido de defender a integralidade física do país e a independência política e econômica do Brasil.

Êsse nacionalismo sadio e puro, que no passado se chamava apenas de patriotismo, precisa de ser divulgado para melhor conhecimento do nosso povo. E a Casa de Rio Branco poderia ser o centro dessa alta missão cívica.

O nosso ponto-de-vista foi acolhido pelo titular do Exterior. Estamos certos de que o presidente Kubitschek levará ao prestígio a êsse grande empreendimento, já que aprovou a mensagem do titular do Exterior criando aquêle centro de estudos.

Colaboração

HÁ POUCOS dias comentamos as medidas adotadas pelo governador da Guanabara no sentido de ultimar as obras de urbanização do Rio e de elaborar um plano visando o desenvolvimento econômico e o progresso social do Estado.

Agora, queremos apresentar uma sugestão ao sr. Sette Câmara com o propósito de colaborar para a futura organização constitucional da nova unidade federativa. Referimo-nos à nomeação de uma comissão de juristas, economistas e administradores a fim de redigir um anteprojeto de Carta Magna que seria oferecido à Constituinte guanabarina. Tal como fêz o Gov.º de Itamarati em 1933.

Êsse trabalho constituiria uma grande ajuda aos deputados cariocas, que serão eleitos para votar a Constituição e que atualmente, diante de um documento submetido aos seus estudos, terão maiores facilidades para a elaboração da Carta a ser tomado na consideração que merecem.

Os técnicos poderiam, assim, dar aos políticos os subsídios de que vão necessitar para a sua construção sócio-jurídica. Os parlamentares lucrarão imensamente com tal cooperação. E, sem dúvida, todos, foi mesmo da iniciativa, três milhões de cariocas.

PROBLEMAS DE BRASÍLIA

MAURÍCIO DE MEDEIROS
(Da Academia Brasileira de Letras)

DE MINHA curta permanência recente em Brasília colhi algumas impressões sôbre o que constituem no momento atual os problemas da capital.

Creio que o mais cruciante é o da falta de colaboração da iniciativa privada, que não acreditou em Brasília. Talvez tenha faltado por parte da NOVACAP uma política de estímulo e atração a essa iniciativa privada, vendendo com facilidades excepcionais os lotes de terreno na zona residencial com obrigação de construção de edifícios dentro de prazo determinado, ou ainda a isenção de impostos prediais durante o período X para os imóveis construídos dentro dêsse prazo. A falta de tais atrativos, o desinterêsse dos particulares por essa forma de emprêgo de capital e ainda o que por aqui se contava sôbre preços do mercado de construção, criaram agora para o começo de vida de Brasília um terrível problema, cuja solução só dentro de um ano ou dois poderá sobrevir.

Ali só há residências nos blocos construídos pelos Institutos e êstes não bastam para alojar congressistas, membros do Poder Judiciário, funcionários públicos dos Ministérios que lá já estão funcionando, funcionários das duas casas do Congresso e dos Tribunais ali localizados etc. E' um problema muito sério, pois que um edifício de apartamentos não se constrói em menos de um ano e durante todo êsse tempo há que fazer funcionar a máquina do Estado, com seus 3 Podêres e respectivos funcionários.

Não é possível contar mais com a ação dos Institutos cujos rendimentos se exauriram no louvável esfôrço já desprendido. Logo só há que contar com a iniciativa privada, que já deve estar arrependida da falta de interêsse inicial, pois que está pagando a pêso de ouro áreas de terra que a NOVACAP vendeu por preços ínfimos.

Talvez ainda seja tempo de oferecer facilidades aos que ousarem ali empregar capital na construção de imóveis residenciais, pois que sem êstes continuará ainda por muito tempo a gritaria dos que são obrigados a residir em Brasília e não contam sendo com um pequeno hotel, sempre superlotado, para uma residência provisória.

Não considero, por outro lado, uma feliz idéia a anunciada pelo prefeito Israel Pinheiro de doar terrenos, em uma cidade satélite, aos favelados (que outra coisa não são) da Cidade-Livre. Se não fôr estabelecida a cláusula de inalienabilidade a tais terrenos, criar-se-á na cidade-satélite a mesma exploração imobiliária que já reina em Brasília: terrenos comprados por 200 mil cruzeiros, vendidos a 2 milhões!

O favelado da Cidade-Livre, a quem o sr. Israel Pinheiro der um terreno, não resistirá a uma proposta de compra por 100 ou 200 mil cruzeiros. Venderá o terreno e irá construir mais adiante um novo barraco, criando uma nova favela...

O fato é que em Brasília faltam residências e é êsse o problema mais angustiante para o funcionamento da nova capital do Brasil...

COMÉRCIO LIVRE: REUNIÃO

ADIDOS comerciais das embaixadas no Rio de Janeiro dos países signatários do Tratado de Montevidéu, que estabelece uma Zona de Comércio Livre na América Latina, estiveram ontem reunidos na Confederação Nacional do Comércio, com líderes do comércio brasileiro.

A reunião, a que compareceram os encarregados de assuntos comerciais das embaixadas da Argentina, Bolívia, Uruguai, México, Chile, Peru e Paraguai, teve por objeto a discussão preliminar das providências relativas ao encontro dos representantes das classes produtoras dos países interessados, a ter lugar em Brasília, provàvelmente, a 15 de agôsto vindouro.

CONTATO

O encontro foi presidido pelo sr. Manoel Alfeu Silva, presidente da CNC, dêle participando os srs.: Cláudio Ramos, incumbido pela entidade máxima do comércio de orientar as providências relacionadas com o encontro de Brasília; Gérson Augusto da Silva, delegado do Brasil no Comitê Provisório da Zona de Livre Comércio; George Maciel, representante do Itamarati; Francisco Lisboa Figueira de Melo, da Confederação Nacional da Indústria; Genival de Almeida Santos, do Conselho Nacional de Economia; Renato da Silva Leite e Vicente Tirachi, da Federação do Comércio de São Paulo.

Abrindo os trabalhos, o sr. Manoel Alfeu Silva disse das finalidades da reunião, que é uma primeira tomada de contato com os representantes dos países do Tratado de Montevidéu, tendo em vista a organização da Conferência de Brasília. Informou que a CNC, além desse contato com os representações diplomáticas envidará, nos próximos dias um delegado seu a todos os países signatários do Tratado, a fim de manter entendimentos diretos com os órgãos de classe a propósito da reunião de Brasília. Em suma, a CNC deseja fazer tudo o que esti-ver ao seu alcance para a dinamização do Tratado, de modo que os seus efeitos benéficos se façam sentir o mais ràpidamente possível sôbre as economias dos países signatários. Nesse objetivo, frisou o sr. Alfeu Silva, a CNC conta com o apoio da CEPAL e espera contar com o das classes produtoras dos países interessados, inclusive para apressar a ratificação do Tratado pelo Poder Legislativo de cada nação signatária.

Falaram depois o sr. Cláudio Ramos, que expôs as providências tomadas pela CNC em favor da realização do encontro de Brasília; o sr. Genival Santos, que se congratulou com a Confederação Nacional do Comércio pela iniciativa, frisando que o êxito do Tratado depende da ação dos homens do comércio e da indústria, influenciando os respectivos governos, não só em favor da rápida ratificação do Tratado, como de sua própria execução.

Os adidos comerciais fizeram várias perguntas atinentes à reunião de Brasília e apresentaram sugestões para a preparação do conclave, relacionadas com entidades que deverão ser convidadas, participação dos governos como observadores, organização do temário, problemas de transportes e de hospedagem dos delegados, número de delegados etc. Dos debates resultou a conclusão de que o Comitê Provisório, com sede em Montevidéu, organizará até 15 de junho próximo, um temário que servirá de base para as discussões, e que poderá ser ampliado, conforme sugestões que façam govêrno e classes produtoras dos países interessados.

TEMAS GERAIS

Ficou assentado, por sugestão do sr. Gérson Augusto da Silva, que o encontro de Brasília se limitará a temas de interêsse geral do comércio em relação ao Tratado, com problemas de intercâmbio na área, obstáculos existentes, transportes, utilização das oportunidades oferecidas pelo Tratado, formalidades burocráticas que devem ser simplificadas etc., evitando-se a discussões sôbre êste ou aquêle produto, individualmente.

O Que Se Diz:

... QUE apezar de se proclamar partidário da candidatura do marechal Lott, o deputado Manoel Novais (PR-Bahia) foi o principal articulador da decisão do Partido Republicano favorável ao candidato da Oposição.

• • •

... QUE os côcos verdes utilizados pelos partidários do sr. Jânio Quadros contra os estudantes que o vaiaram em sua chegada ao Recife foram colhidos no coqueiral da residência do deputado João Cleofas na praia da Boa Viagem na capital pernambucana...

• • •

... QUE os ditos côcos verdes tinham outra destinação: era a de tempe-rar o uísque sem o qual o candidato udenista não consegue realizar qualquer comício.

Brasilianas

O DEPUTADO Rui Santos, secretário do govêrno baiano, provou que era um mudancista, licenciando-se por dois dias do seu cargo administrativo e veio a Brasília assumir a cadeira de deputado. Recebeu 318 mil cruzeiros para fazer face às despesas de viagem entre Salvador e a nova capital; hospedou-se no Palace Hotel por conta da Câmara e lá esteve inaugurando uma pequena despesa de mil cruzeiros, que o deputado Nilo Coelho pagou.

Com sua chegada a Brasília, o deputado Nestor Duarte, líder do Bloco da Oposição, que é suplente, ficou automàticamente fora de exercício. Prevendo que o austero sr. Rui Santos não tinha ido ao Rio impunemente e viria com tôda certeza a Brasília receber os seus "caraminguás", o deputado João Mendes, baiano astuto e cavalheiro, entregou ao sr. Nestor Duarte, um pedido de licença, que o líder encaminharia à Mesa tão logo tivesse notícia da chegada do sr. Santos a Brasília. O sr. Nestor Duarte rasgou o pedido do sr. João Mendes, depois de agradecer o gesto, e se foi de volta à Belacap.

Assim que deu por cumpridas as formalidades regimentais e de tesouraria, o sr. Rui Santos deixou com o sr. Paulo Wetlz, secretário da presidência da Câmara, um requerimento de licença, a fim de que, com o seu regresso a Brasília, o líder Nestor Duarte possa entrar em exercício imediatamente.

• • •

O sr. Vitor Hugo Kelner, que ia assumir hoje o cargo de Contínuo-Chefe do Banco do Brasil, em Brasília, apresentou-se ontem como o primeiro voluntário para a nova investida pioneira em direção à Ilha do Bananal. Quando o jornalista Castelo Branco declarou, na residência do deputado Neiva Moreira, que ia seguir naquele mesmo instante para o local onde será construída a Bananacap, o bancário se apresentou e solicitou os préstimos do nosso colega, que em seguida transmitiu o pedido ao sr. Geraldo Carneiro.

• • •

O chefe da primeira expedição civilizadora à Ilha do Araguaia viajou acompanhado do deputado Carlos Murilo, do coronel Nélio Cerqueira e do seu secretário, Modesto de Oliveira, além de numerosos jornalistas. Levou presentes para os índios, dentre os quais cinco vestidos vermelhos para as mulheres dos caciques, anzóis, balas calibre 22 e fumo de rôlo.

• • •

"Feliz era Adão, que não tinha sogra nem caminhão" — está escrito no parachoques do veículo de um já cansado estradeiro de Planaltina.

• • •

Durante cêrca de duas horas, conversaram animadamente, no bar externo do Brasília Palace Hotel, o sr. Guilherme Machado, novo representante da Oposição na diretoria da NOVACAP e o sr. Iris Meinberg, a quem substituiu.

• • •

Os postes esguios e flexíveis que iluminam as ruas de Brasília já foram apelidados de "escôva de dentes" pelos brasilienses. No início desta semana, o presidente Juscelino Kubitschek reclamou da NOVACAP por haver encontrado às escuras a avenida que vai da Praça dos Três Podêres em direção ao Palácio Alvorada. Em menos de três dias, os postes foram distribuídos numa extensão de mais de três quilometros, fincados nos locais próprios e ontem, iluminados, já proporcionam um belo quadro daquela parte da nova capital.

• • •

"Agora sim. Convenci-me de que Brasília já é a capital da República" — disse o deputado Clemens Sampaio, apontando para o sr. Sanchez Galdeano, que se encontrava em um automóvel em frente ao edifício onde se acham os gabinetes dos ministros da Viação, da Justiça e do Trabalho.

NADIR PEREIRA

Panorama Econômico — NO BRASIL E NO MUNDO

Petrobrás: dividendos distribuídos em 1959

OS dividendos distribuídos pela Petrobrás, no ano passado, elevaram-se a Cr$ 1.494.442.760,00, correspondentes aos lucros dos acionistas no exercício anterior. Dessa quantia, que representa 10% do valor nominal das ações, 60 por cento foram reinvertidos, num total de Cr$ 1.032.503.040,00.

Enquanto isso, os dividendos pagos montaram a 300 milhões de cruzeiros, o que equivale, por aproximação, a 20% do total distribuido, restando 10% de dividendos não reclamados.

Quanto aos municípios (que participam do capital da emprêsa através de quotas do impôsto único sôbre lubrificantes e combustíveis líquidos), consultados sôbre se preferiam receber seus dividendos ou aplicá-los na subscrição de novas ações ordinárias, responderam, 50%, pela reinversão.

A participação municipal opera-se da seguinte maneira: da receita do impôsto único sôbre lubrificantes e combustíveis líquidos e gasosos, 40% pertencem à União Federal, 48% aos Estados e ao Distrito Federal e 12% aos Municípios.

Até o ano vindouro, pelo menos (em virtude de dispositivo legal), as quotas de cada entidade acima têm a seguinte destinação: 1) 75% ao Fundo Rodoviário Nacional; 2) 15% à constituição do capital social da Petrobrás, e 3) 10% à constituição do capital social da Rêde Ferroviária Federal.

Para a distribuição proporcional às várias entidades do Fundo Rodoviário Federal, a emprêsa, anualmente, elabora e submete à aprovação do Conselho Nacional do Petróleo (órgão que dirige a política petrolífera nacional) o plano da distribuição das quotas a cada entidade e das ações correspondentes, integralizadas com êsses recursos.

As ações da emprêsa distribuidas aos municípios são tôdas nominativas, no valor de 200 cruzeiros cada uma, representadas, atualmente, por cautelas emitidas.

Por princípio, são evitadas as interferências de terceiros, lidando a emprêsa, diretamente, com os interessados.

Querem refinaria

A Assembléia Legislativa do Rio Grande do Sul, unânimemente, resolveu dirigir-se ao Conselho Nacional do Petróleo, para transmitir o relevante interêsse daquele Estado no sentido de ser construída, nas imedlações de Pôrto Alegre, uma refinaria de petróleo com capacidade mínima de 30 mil barris diários.

O memorial foi encaminhado, ao Conselho Nacional do Petróleo, já como uma consequência do encontro que deputados gaúchos de diversos partidos políticos mantiveram com o brigadeiro Henrique Fleuiss, quando o presidente do CNP deixou claro que seria impossível a construção da referida refinaria e que os gaúchos deveriam reivindicar a ampliação da existente em Rio Grande, para 9.000 barris diários (BAN-DC).

Café na Itália

Na última semana, foi limitada a atividade no mercado italiano do café. De uma parte, os operadores não tiveram informações no que se refere às próximas colheitas e, de outra, a tendência indecisa dos preços nos mercados de origem provocou uma certa vacilação que freiou a atividade. No entanto, os preços permaneceram bastante equilibrados.

Os cafés brasileiros do depósito de Trieste, os do Congo, da Costa do Marfim e do Haiti foram objeto da maioria das procuras. Observa-se que as facilidades concedidas aos compradores de cafés brasileiros do depósito de Trieste afetam os indonésios e o Uganda. (FP-DC)

Estatística: semana

Pela Resolução n. 748, de 6 de junho de 1959, da Assembléia Geral do Conselho Nacional de Estatística, foi instituída a «Semana da Estatística», a ser comemorada todos os anos, com início a 23 de maio e encerramento no «Dia do Estatístico», que ocorre a 29 de mesmo mês.

Dando cumprimento ao dispôsto na Resolução do Conselho Nacional, c Departamento de Estatística de S. Paulo, com a colaboração da Junta Executiva Regional de Estatística, promoverá, uma série de atos e realizações para comemorar a «Semana da Estatística».

ZLC no GATT

A Zona Latino-Americana de Livre Comércio, constituída pela Argentina, Brasil, Chile, México, Paraguai, Peru e Uruguai, receberá consideração preliminar, embora não muito detalhada, na reunião que realiza em Genebra o Convênio Geral de Tarifas e Comércio, (GATT).

Certamente não será dedicada atenção muito minuciosa ao grupo latino-americano, ligado pelo Tratado de Montevidéu, porque êste ainda não respondeu ao questionário-podrão do GATT, e, além disso, sua consideração final pode complicar-se também pelo fato de que apenas o Brasil, o Chile o Uruguai, entre os seus membros, são os únicos signatários do Acôrdo Geral de Comércio e Tarifas. (UPI-DC)

M. Grosso: trigo

Segundo estimativas oficiais, o plantio de trigo no Sul de Mato Grosso, êste ano, atingiu a cêrca de 1.500 hectares de terras de primeira ordem, em sua maior parte arrendadas a agricultores dos municípios de Maracaju, Guia Lopes, Laguna e Dourados.

De acôrdo com a mesma fonte, Mato Grosso oferece condições ímpares à triticultura, esperando-se que o moinho de grande capacidade, a ser inaugurado em setembro próximo, em Dourados venha impulsionar ainda mais a triticultura, uma vez que a produção teria rápido escoamento. (TP-DC)

"Sete" em Lisboa

Membros dos governos e altos funcionários dos países membros da Associação Européia de Comércio Livre estão chegando a Lisboa para participar numa reunião que se inicia naquela cidade na próxima quinta-feira. O presidente da Confederação Helvética, que chefia a representação suíça, chega hoje a Lisboa e será hieràrquicamente, a personalidade mais alta na reunião.

A conferência que os "sete" principiam na quinta-feira é a primeira que realizam depois da ratificação pelos respectivos governos da Convenção que instituiu a sua aliança econômica. (ANI-DC)

Missão gaúcha

Chegou a Assunção, no Paraguai, uma delegação de industriais brasileiros, do Estado do Rio Grande do Sul, presidida pelo Secretário das Finanças dêsse Estado, sr. Siegfried Heuser, e o deputado Adalmiro Movara. Além de 33 industriais, integraram a missão oito jornalistas.

A missão pretende entrar em contato com as fôrças vivas do país, e estudar a possibilidade de um maior intercâmbio. Permanecerá em Assunção até quinta-feira. (FP.DC).

Mais tratôres

A produção de tratores e maquinaria agrícola britânica no primeiro trimestre do corrente ano foi quase 25 por cento maior do que no primeiro trimestre de 1959, anunciou em Londres a Associação dos Produtores de Máquinas Agrícolas da Grã-Bretanha.

As exportações continuam aumentando e alcançam agora quase o dôbro de igual período do ano passado, quando foram também obtidas cifras recordes. (BNS-DC)

Maior a pecuária

Afirmando que a produção de rebanhos bovinos e suínos no Brasil, é superior em 10 bilhões de cruzeiros ao valor da produção de café, a Sociedade dos Veterinários, de Pernambuco em colaboração com o Diretório Acadêmico da Escola Superior de Veterinária de Recife enviou ao sr. Celso Furtado, diretor da SUDENE, um trabalho sôbre a pecuária do Nordeste.

De acôrdo com o estudo a bovinocultura e a suinicultura produzem 51 bilhões 325 milhões e 627 mil cruzeiros, a cafeicultura consegue apenas Cr$ 41.557.570.000,00. Isso sem se considerar os ovinos, caprinos, equinos e aves. (TP-DC)

LIMONADA CONTRA VÍCIO DO FUMO

PARIS, maio (ANSA-DC) — Um novo método para curar o vício do fumo foi elaborado na França por alguns conhecidos médicos, que garantem a sua eficácia. E' preciso começar mudando a marca de cigarros para romper os próprios hábitos dos fumantes. À noite, antes de dormir, deve-se colocar o maço de cigarros longe da mesa de cabaceira; sôbre a qual será posto eventualmente, um copo com limonada. O suco de limão, será bebido logo que se acorde: êle tirará a vontade de fumar logo ao despertar. A dieta requer o uso cotidiano de cinco pequenas doses de cafeína prescrito pelo médico, de comprimidos calmantes e de pastilhas para tosse à base de nitrato de prata. O médico deverá indicar as horas nas quais é necessário recorrer à cafeína, ou aos calmantes ou mesmo aos comprimidos.

A opinião do leitor

Que o carioca vote no melhor no dia 3

O LEITOR Jorge Veloso da Silveira, na carta que nos enviou, escreve: «Com o advento da transferência da capital do país para o planalto central — a maior das realizações do presidente Juscelino Kubitschek — surgiu o novo Estado da Federação que já se situa, sem sombra de dúvidas, entre os mais importantes. A criação do Estado da Guanabara foi para todos nós, cariocas ou não, habitantes desta nobre terra a maior oportunidade que se nos puderam oferecer para que possamos cuidar, efetivamente, da nossa casa, o que jamais nos havia sido permitido».

Depois de outras considerações, diz o leitor: «Realmente o Rio de Janeiro, capital da República, era uma cidade com sua administração bastante perturbada e muito prejudicada, pela coexistência do Poder Federal e a consequente influência dessa interferência administrativa, sujeitando-a às injunções políticas de todos os representantes federais que aqui exerciam os seus mandatos eletivos».

O leitor diz, adiante, que com a mudança da capital para Brasília ganhamos a liberdade que tanto almejávamos, a fim de que possamos escolher, livremente, os nossos governantes e administradores que virão proporcionar aquilo que nunca tivemos, isto é, constância e continuidade administrativa.

«Compete-nos, agora, com esta oportunidade que nos deram, selecionar, criteriosamente, aquêles a quem, por positivos méritos e reais valores, possamos entregar e confiar a ingente tarefa de fazer ressurgir das cinzas da fogueira que sempre foi a Prefeitura do Distrito Federal a ação construtiva e a confiança em todos os setores governamentais do novel Estado da Guanabara, para seu maior progresso e pleno bem-estar de sua nobre e ordeira população, que tanto se envaidece por viver nesta grandiosa terra».

«Em outubro próximo teremos esta afanosa oportunidade e o tempo que nos separa dessa ocasião será bastante para a necessária preparação do eleitorado no sentido de melhor coordenação eleitoral. Não nos devemos impressionar com os contumazes demagogos que, por certo, surgirão como sempre surgiram na avidez incontida de oportunismo e aproveitamento das situações. Alerta, portanto, eleitores dêste Estado, saibamos escolher os nossos representantes, uma vez que êste é o nosso primeiro e grande desejo».

S. A. DIARIO CARIOCA

Presidente: Horácio de Carvalho Jr.
Vice-Presidente: Danton Jobim
Diretor - Secretário: Pompeu de Sousa
Diretor - Gerente: Sebastião França dos Anjos
Diretores: Augusto De Gregório e Zélio Valverde

Sede:
AVENIDA RIO BRANCO, 25

Presidência	43-3014
Diretoria	43-6465 e 43-3930
Administração	23-4643
Chefia da Redação	43-5574
Secretaria	43-5539
Revista da Sociedade	23-4437
Polícia	23-3239 e 23-5082
Esporte	23-4472
Publicidade	23-3763
Circulação	23-3662
Oficinas e Revisão	43-5609

São Paulo: Barão de Paranapiacaba, 61, 4º. grupo 23 — Tels.: 32-5841 e 36-4086
Belo Horizonte: Avenida Afonso Pena, 774, 3º and., sala 308 — Telefone: 4-8644
Niterói: Avenida Amaral Peixoto, 84, sala 601 — Telefone: 2-7893
Pôrto Alegre: Rua Caldas Júnior, 121, 1º andar, sala 4 — Telefone: 6771

ASSINATURAS:
Brasil e países da convenção postal:

Semestral	Cr$ 250,00
Anual	Cr$ 400,00
(Outros países):	
Semestral	Cr$ 400,00
Anual	Cr$ 800,00

RECLAMAÇÕES — Qualquer irregularidade no fornecimento de jornais às bancas ou da entrega do DIARIO CARIOCA aos nossos assinantes deverá ser reclamada ao Departamento de Circulação através de carta ou pelo telefone 23-3662.

DC-BRASÍLIA

Edição brasiliense (vespertina) do DIARIO CARIOCA. Sede: Avenida W-3, 8 (sobreloja) Plano-Pilôto.
Fones: 2-1833 e 2-1838 — Caixa Postal nº 442. Diretor Regional: Elias de Oliveira Jr.

Petrobrás não vai parar na área amazônica

MERCADOS e COTAÇÕES

CÂMBIO LIVRE

O mercado de câmbio livre estêve, ontem, calmo.

BANCOS PARTICULARES

Abertura:

	Comp.	Vend.
Dólar	182,50	187,50
Libra	512,50	526,50
Florim	48,41	49,74
Marco	43,78	44,98
Escudo	6,38	6,56
Franco francês	37,20	38,30
Franco suíço	42,21	43,36
Schilling	7,01	7,20
Franco belga	3,66	3,76
Lira	0,2941	0,3021

Fechamento:

Dólar	182,00	187,00
Libra	511,00	525,00

BANCO DO BRASIL

Dólar	182,00	186,00

Banco do Brasil

	Vend.	Comp
Dólar convênio	176,00	181,00
Dólar argentino	182,00	186,00
Dólar chileno	182,00	186,00

Câmbio Oficial

O mercado de câmbio oficial abriu ontem, estável. O Banco do Brasil para cobranças vencidas em geral para remessas de quotas autorizadas declarou vender libras à vista para entrega pronta a Cr$ 53,1103 e dólares a Cr$ 18,92.

Aquêle banco comprava letras de exportação a Cr$ 51,5328 sôbre Londres e a Cr$ 18,38 sôbre Nova Iorque.

Fechou inalterado.

O Banco do Brasil afixou as seguintes taxas para saques:

À vista:	Vend.	Com.
Libra	53,1103	51,5328
Dólar	18,92	18,36
Pêso uruguaio	1,6508	1,6035
Escudo	0,6622	0,6402
Florim	5,0195	4,8691
Franco francês	3,8610	3,7454
Marco	4,5389	4,4027
Itália, Lira	0,0305	0,0295
Franco belga	0,3797	0,3683
Coroa sueca	3,6591	3,5490
Schilling	0,7266	0,7048
Franco suíço	4,3743	4,2430
Coroa tcheca	2,6276	2,5506
Coroa dinam.	2,7399	2,6582

CAMARA SINDICAL

Médias cambiais fixadas em 12 de maio de 1960:

Países	Mercados
OFICIAL	
América do Norte, Dólar	18,92
Alemanha, Marco	4,5386
Bélgica, Franco Belga	0,3797
Dinamarca, Coroa	2,7393
França, N. Franco	3,8618
Holanda, Florim	5,0195
Inglaterra, Libra	53,0990
Itália Lira	0,030[illegible]
Suécia, Coroa	3,6591
Suíça Franco	4,3743
LIVRE	
América do Norte, Dólar	187,10
Alemanha, Marco	44,93
Argentina, Pêso	2,32
Áustria, Schilling	7,25
Bélgica, Franco Belga	3,80
Canadá, Dólar	194,00
Dinamarca, Coroa	26,30
França, N. Franco	38,07
Holanda, Florim	49,80
Inglaterra, Libra	525,07
Itália, Lira	0,3027
Portugal, Escudo	6,57
Suécia, Coroa	36,10
Suíça, Franco	43,36
Uruguai, Pêso	16,3570
MOEDAS	
América do Norte, Dólar	188,18
Alemanha, Marco	45,52
Argentina, Pêso	2,26
Espanha, Peseta	3,18
França, Franco	0,39
França, N. Franco	38,81
Inglaterra, Libra	536,92
Itália, Lira	0,3112
Portugal, Escudo	6,68
Suíça, Franco	44,40
Uruguai, Pêso	16,88
Venezuela, Bolívar	56,00

Bôlsa de Valores

A Bôlsa de Valores estêve, ontem, pouco animada, cujos negócios realizados foram feitos em escala moderada. Ficaram ainda sem alteração as apólices da União, as Obrigações do Tesouro Nacional Grau I e Grau III, e as do Reaparelhamento Econômico. As estaduais de São Paulo e de Minas Gerais regularam calmas e inalteradas, o mesmo acontecendo com as Municipais Lei 820, planos A e B. As ações de bancos regularam sem modificação e as companhias bem colocadas, com os outros papéis estacionários. Foram vendidas letras de câmbio com aceite da Finasa, no valor de Cr$ 13.673.700,00. Venderam-se durante os trabalhos 13.590 títulos, na importância de Cr$ 12.245.387,00, como se vê a seguir:

VENDAS REALIZADAS ONTEM

União:	
112 Unif.	520,00
84 D. Emis. Nom.	550,00
70 Idem port.	700,00
40 Idem Emp. Ant.	740,00
Obrigações:	
1728 Reaparelhamento	660,00
40 Grau I, 7% S|Imposto	800,00
44 Grau III, 6% de Cr$ 1000	780,00
145 Idem	700,00
60 Idem Cr$ 5000	4.000,00
Estaduais — Apls.:	
149 Minas 1934 pt. 2a. Série	165,00
413 Rod. E. Rio	320,00
Municipais:	
50 Lei 800	600,00
200 Lei 820 P|A	626,00
413 Idem	628,00
78 Idem	624,00
200 Idem	625,00
141 Idem P|B	619,00
6 Emp. 1931	170,00
Bancos — Ações:	
110 Brasil	1.100,00
50 Lowndes	200,00
Companhias:	
1000 Prog. Ind. do Brasil Nom.	240,00
500 Paulista E. Ferro port.	125,00
200 A Exposição Modas Pref.	700,00
100 Arno Pref. C|D	1.090,00
10 Brasileira de Petróleo Ipiranga Pref.	1.780,00
10 Idem Ex|D	1.700,00
135 C. Bohemia	90,00
277 C. Brahma Pref.	700,00
40 Idem	695,00
40 Idem	698,00
847 Idem	698,00
200 Cig. Souza Cruz pt.	3.650,00
200 Idem	3.660,00
200 Cimento Aratu Ant.	3.200,00
1000 D. Santos pt.	1.590,00
2650 Mesbla pt.	250,00
316 Idem C|50%	245,00
50 Idem Novis. C|15% e 90%	220,00
386 B. Mineira pt.	3.500,00
29 Idem Bonificadas	3.410,00
129 Idem	3.420,00
233 Idem	3.400,00
190 Mannesmann Pref.	2.750,00
15 Sid. Nacional	290,00
100 V. R. Doce, Nom.	3.000,00
230 Idem pt.	3.150,00
300 Willys Ov. Ord.	123,00
Debêntures:	
256 Cia. Colonifício Gávea	180,00
3 Petrobrás Cr$ 200	182,00
1 Idem	184,00
3 Idem	180,00
1 Idem Cr$ 400	360,00
1 Idem Cr$ 800	728,00
153 Idem Cr$ 1000	900,00
423 Idem	910,00
8 Idem	920,00
L. Hipotecárias:	
200 Bco. Prefeitura	580,00
5 Idem	600,00
4 Idem	620,00
L. de Câmbio:	
Cr$ 1.500.000 Finasa 210 d.	90,08
Cr$ 1.500.000 Finasa 240 d.	88,67
Cr$ 1.500.000 Finasa 270 d.	87,25
Cr$ 1.500.000 Finasa 300 d.	85,83
Cr$ 1.500.000 Finasa 330 d.	84,42
Cr$ 1.500.000 Finasa 360 d.	83,00
Cr$ 1.500.000 Finasa 390 d.	81,58
Cr$ 1.500.000 Finasa 420 d.	80,17
Cr$ 1.500.000 Finasa 450 d.	78,75
Cr$ 1.500.000 Finasa 480 d.	77,33
Cr$ 1.500.000 Finasa 510 d.	75,92
Cr$ 1.500.000 Finasa 540 d.	74,50

Café

O mercado de café disponível funcionou, ontem, em condições calmas e com as cotações inalteradas. O tipo foi cotado na base anterior de Cr$ 410,00 por 10 quilos e durante os trabalhos não houve vendas. Fechou inalterado. O movimento verificado foi o seguinte: Entradas 16.616 sacas pela estrada de rodagem. Embarques 8.395 sacas, sendo 5.655 para a Europa; 2.240 para a América do Sul e 500 para a América do Norte. Existência 1.706.782. Café despachado para embarques 112.454 sacas.

COTAÇÕES POR 10 QUILOS

Tipo 2	460,00
Tipo 3	450,00
Tipo 4	440,00
Tipo 5	430,00
Tipo 6	420,00
Tipo 7	410,00
Tipo 8	400,00

(Incluído o preço da sacaria)

ESTADO DE MINAS

Café comum	Cr$ 41,00
Café fino	Cr$ 51,85

ESTADO DO RIO

Café comum	Cr$ 40,00

CAFÉ A TERMO

Não funcionou ontem.

Açúcar

O mercado dêste produto regulou ontem sustentado e com as cotações inalteradas.

Entraram 5.000 sacas, sendo 4.000 de Pernambuco e 1.000 do Estado do Rio. Saíram 10.000 e ficaram em estoque 59.974 sacas.

COTAÇÕES POR 60 QUILOS

Branco-cristal	650,00 a 680,00
Demerara	450,00 a 480,00

Algodão

O mercado de algodão em rama funcionou ontem firme e com os preços inalterados.

Entraram 250 fardos do Piauí e saíram 700, ficando em depósito 45.650 ditos.

COTAÇÕES POR 10 QUILOS

ENTRADAS:

	Próxima	Futura
Fibras longa:		
Fibra média		
Seridó tipo 3-4	1.050,00 a	1.150,00
Ceará tipo 3-4	900,00 a	1.040,00
Fibra curta		
Paulista, tipo 5	a	900,00
Mata tipo 5-4	910,00 a	930,00

PRAÇA SAENZ PENA

ESQ. MARACANÃ
MAJOR ÁVILA

MAJESTOSO EDIFÍCIO ONDE V. S. ENCONTRARÁ O APARTAMENTO DO SEU AGRADO

1 sala e 3 quartos com dependências completas de empregada ... Cr$ 1.570.000,00.

1 sala e 2 quartos com dependências completas de empregada ... Cr$ 1.250.000,00.

1 sala e 1 quarto separado com tôdas as dependências de empregada .... Cr$ 1.080.000,00.

Preço Fixo

Sem Reajustamento

Sem Juros

PAGAMENTO EM 70 MESES

Escritura Pública Imediata

Esta é a primeira grande oferta da IMOBILIÁRIA ESPERANÇA na Zona Norte.

Procure informar-se no local, na Rua Major Ávila, esquina de Avenida Maracanã, ou na Av. Copacabana n.º 613, e na

IMOBILIÁRIA ESPERANÇA LTDA.

Av. Rio Branco, 39 — 11.º andar — Telefones: 43-3663 — 43-3740 (Sede própria)

Teresópolis

Vende-se lindo sítio limitado por riacho, área de 10.000 m2. Pagamento em 70 meses, sem entrada, a partir de 3.000,00 cruzeiros por mês, sem juros. Telefonar para o sr. GREGORY. — Telefones: 23.8976 e 43-3328. Av. Presidente Vargas, 534 — 2.º andar.

GRANDE HOTEL ESTORIL

LIDERANDO OS HOTEIS DO E E SANTO

VITÓRIA — E E. SANTO

O maior, o mais luxuoso e o mais moderno Hotel do Estado

End. tel.: — ESTORIL — Tel.: 2-217

Descoberto novo pôço petrolífero

O general Idalio Sardenberg, presidente da Petrobrás, afirmou, ontem, ser uma mentira a notícia divulgada de que a emprêsa iria abandonar os trabalhos no Vale Amazônico, em dezembro próximo, porque não vem obtendo lucros naquela região.

Acrescentou o general Sardenberg que sendo a Amazônia uma área de pesquisa, òbviamente não é de se esperar lucros imediatos. E anunciou que novo pôço de petróleo foi descoberto naquela área.

INVERSÕES

O presidente da Petrobrás esclareceu que em 1958 foram despendidos na Amazônia dois bilhões de cruzeiros e que no ano corrente serão gastos 2,5 bilhões de cruzeiros no trabalho de prospecção "daquela promissora área sedimentar e que tem a extensão de 1 milhão e 200 mil quilômetros quadrados".

— A Petrobrás continuará a despender as quantias necessárias a completa prospecção do terreno, — acrescentou.

POÇO NOVO

Por outro lado, o general Sardenberg anunciou que já identificou um poço produtor de óleo, situado a cêrca de 30 km ao sul de Manaus, o qual embora não tenha capacidade comercial, se constitui um animador indício de descoberta de acumulações comerciais naquela região.

Auto Viação Santo Antônio

OFERECE-LHE BOA VIAGEM PARA CAMPOS

HORÁRIO:

RIO-CAMPOS: 05:00; 07:00; 08:00; 10:00; 13:00; 16:00; 21:00 e 23:00

NITERÓI-CAMPOS: 06:00; 09:00; 11:00; 12:00; 14:00; 18:00; 22:00 e 24:00.

CONFÔRTO, SEGURANÇA E RAPIDEZ

VAMOS PARA O CAMPO

Sítios

Chácaras

Granjas

SEM ENTRADA

PRESTAÇÕES A PARTIR DE

Cr$ 972,00

Terras fertilíssimas, tôdas planas ou com pequenas elevações, com boas matas e cortadas por diversos rios e nascentes, de 3.000 a 20.000 m2 — Rigorosamente demarcados com frente para moderna rodovia Niterói-Friburgo, onde trafegam 3 linhas de ônibus com 11 horários. Fornecimento de mudas, sementes, ferramentas. Maquinaria agrícola, inclusive trator para uso dos compradores.

NITERÓI A 50 MINUTOS DAS BARCAS

Informações e vendas: MERCANTIL RIO DE JANEIRO S. A.

Av. Rio Branco, 120 — 12.º and. — Sala 1.220 — Tel.: 52-5172

BANCO ECONÔMICO DA BAHIA S. A.

FUNDADO EM 1834

O mais antigo estabelecimento de crédito do País

SUCURSAL — RIO

ASSEMBLEIA, 83

Telefone: 52-8179

LOTERIA FEDERAL

4 MILHÕES

AMANHÃ

a programação de HOJE da RÁDIO NACIONAL

- 18,00 — O Telefone e a História
- 18,25 — O Veleiro Fantasma (Anjo)
- 18,35 — O Império do Ódio (Jerônimo)
- 19,00 — Isto é Brasil
- 19,05 — Museu do Futebol
- 19,15 — No Mundo da Bola
- 19,30 — A Voz do Brasil
- 20,00 — Sultana do Grande Lago (Novela)
- 20,25 — Repórter Esso
- 20,30 — Calendário Kolynos
- 20,35 — Nossa Música
- 21,00 — Brasil Dia a Dia
- 21,05 — Esta é a sua Música
- 21,30 — O Assunto é Brasília
- 21,35 — PRK-30
- 22,00 — Intervalo Musical
- 22,05 — Repórter Esso
- 22,10 — Teatro de Mistério
- 23,00 — Brasília Dia a Dia
- 23,05 — Resenha Política
- 00,01 — Boa Viagem com Mercedes Benz
- 00,30 — Seresta Musical
- 01,00 — Boletim de Notícias
- 01,10 — Encerramento

BRASÍLIA NA FEIRA

Milhares de novaiorquinos estão tendo uma ótima idéia da revolucionária arquitetura de Brasília através desta maquete do Palácio da Alvorada, aqui apresentada por esta bela recepcionista do pavilhão brasileiro da Feira Internacional de Nova Iorque. Duas maquetes, uma do Palácio da Alvorada e outra da Praça dos Três Podêres, foram enviadas num Clipper cargueiro da Pan American World Airways do Rio de Janeiro para Nova Iorque. Juntamente com numerosas fotografias de Brasília, as maquetes têm sido objeto de intensa curiosidade pelo público que visita a feira

Venda de café aos EUA

LONDRES, 16 — (UPI-FP-DC) — Em editorial, o "Financial Times" diz, hoje, que é difícil aceitar, plenamente, as notícias de que o Brasil está em negociações para vender seis milhões de sacas de café a uma companhia ou consórcio de firmas norte-americanas.

Afirma, logo em seguida, que essa cifra representa um têrço de tôda a quota de exportação brasileira, nos têrmos do Convênio Internacional do Café, mas admite que, caso se concretize a operação, será para uma entrega a prazo de meses ou mesmo anos.

NEGOCIAÇÕES

O jornal londrino, especialista em assuntos econômicos, diz, também, que a despeito de dúvidas quanto à natureza exata do acôrdo, é "quase certo" que estão em marcha negociações para a venda de café brasileiro em grande escala.

AFRICANOS

Sôbre as repercussões da medida, assinala, em conclusão, que os produtores africanos não receberão a notícia com agrado, particularmente os de Uganda, e que as negociações brasileiras podem alterar as restrições à exportação recentemente postas em prática nesse território, que, abandonando-as passaria a adotar uma política agressiva de vendas.

HERMES EXPLICA NACIONALISMO

Na sede do Sindicato dos Bancários, na próxima têrça-feira, 24 do corrente, às 19 horas, terá lugar uma conferência, proferida pelo professor Hermes Lima, diretor da Faculdade Nacional de Direito, subordinada ao tema: "O que devemos entender por nacionalismo". É uma promoção do Departamento Cultural daquele órgão de classe.

ROBERTO MONTEIRO DE BARROS

PROJETOS E CÁLCULOS

Rua Plum.1, 519

— Tel.: 4-5850 —

CARMO - B. HORIZONTE

VITAPHOSPHAN

Com Vitamina B1 B2 B6 e Nicotinamida

TONICO DOS MUSCULOS

TONICO DO CEREBRO

TONICO DOS NERVOS

TONICO DO CORAÇAO

Pedidos: Caixa Postal, 4 — Tijuca

Rio — Telefone: 48-3087

JK dará nome a rodovia

Em telegrama enviado ao DIARIO CARIOCA, diretores e redatores do jornal "O Guaporé", de Pôrto Velho, sugerem que, em homenagem ao chefe da Nação, a estrada Brasília-Acre seja denominada "Transbrasiliana Presidente Juscelino Kubitschek" e pedem o apoio dêste órgão para a adoção da medida apresentada.

A mensagem, assinada pelo diretor do órgão da capital do Guaporé, sr. Moacir Miranda, seu secretário, sr. Ari Macedo, e pelos redatores Josette Gaya, Hamilton Gondim e Abguar Miranda, põe em relêvo a obra do presidente da República, que "teve coragem e patriotismo" para mandar construir aquela rodovia, "para redescobrimento do nosso Brasil".

A MENSAGEM

É a seguinte, na íntegra, a mensagem que o diretor e redatores do jornal "O Guaporé" enviaram ao DC: "Temos a honra de sugerir que a estrada Brasília-Acre seja denominada "Transbrasiliana Presidente Juscelino Kubitschek", como justa homenagem ao eminente brasileiro, chefe de estado de larga visão, que compreendeu o grande alcance social, econômico e estratégico que representa a ligação do Oeste da pátria com a Metrópole e principais centros culturais, industriais e políticos de todo o país, e teve coragem e patriotismo para mandar realizá-la para redescobrimento do nosso Brasil. A decisão dêsse ilustre estadista conduzirá a Nação ao cumprimento de sua destinação histórica de marchar para o Oeste, onde se alicerça o patriotismo do povo que espera ver surgir dêstes sertões uma nova civilização que há de guiar nações durante milênios, marcha que fêz a conquista do Acre e mais remotamente inspirou nossos maiores e levaram até contrafortes dos Andes os limites do Brasil, reformando o Tratado de Tordesilhas. Estamos certos de que o presidente Juscelino Kubitschek merece realmente essa homenagem do povo dos sertões do Brasil, pela grandeza, e ousadia de seus empreendimentos".

LLOYD BRASILEIRO

Patrimônio Nacional

Escritório: Rua do Rosário n.º 1

Telefone: 31-2060

Praças e Fretes — S/loja

Telefone: 31-3329

Passagens térreo — Telefone: 31-3304

NORTE

RODRIGUES ALVES

Vg. 30 — I

Sairá a 23 do corrente para: Recife — Cabedelo e Natal

Receberá carga no Armazém 15, de 17 a 20.

EUROPA

CABO FRIO

Sairá a 3 de junho para: Vitória — Barra de Ilhéus — Salvador — Cabedelo — Havre — Dunquerque — Londres — Antuérpia — Roterdam — Bremem e Hamburgo

HELGA SCHROEDER

Sairá a 5 de junho para: Havre — Dunquerque — Londres — Antuérpia — Roterdam — Bremem e Hamburgo

AMÉRICA DO NORTE

SAÍDAS DO RIO

LOIDE CANADA

Sairá a 25 do corrente para: Barra de Ilhéus — Salvador e Nova Iorque

AMÉRICA DO NORTE

SAÍDAS DE SANTOS

LOIDE CANADA

Sairá a 23 do corrente para: Rio — Barra de Ilhéus — Salvador e Nova Iorque

AVISO

Qualquer alteração nas datas de saída dos navios será publicada neste local.

Construção Naval tem Conselho definitivo

Dando forma definitiva ao Conselho Coordenador da Indústria de Construção Naval, órgão que, substituindo ao Geicon (Grupo Executivo da Indústria de Construção Naval), irá funcionar sob a orientação direta do ministro da Viação, o presidente da República baixou novo decreto sôbre a matéria.

Participarão do CCICN o ministro da Viação, como presidente, e o presidente da Comissão de Marinha Mercante, o diretor-geral do Departamento Nacional de Portos, Rios e Canais, o diretor-superintendente do Banco Nacional do Desenvolvimento Econômico, o diretor de Portos e Costas do Ministério da Marinha, o diretor da Carteira de Câmbio do Banco do Brasil, o diretor da Carteira de Comércio Exterior do mesmo estabelecimento, o diretor-executivo da Superintendência da Moeda e do Crédito, o chefe do Departamento Econômico e Comercial do Ministério das Relações Exteriores e o presidente do Conselho de Política Aduaneira.

ENTROU EM VIGÊNCIA

O decreto presidencial entrou em vigência em 10 do mês corrente e revogou o documento análogo, de número 43.899, de 13 de junho de 1958, que instituiu o Geicon, que funcionava subordinado ao Conselho do Desenvolvimento e era dirigido pelo almirante Lúcio Meira.

Em princípio, o Conselho terá as mesmas atribuições do órgão a que sucede: a) estudar e propor normas, critérios e medidas gerais a serem observadas pelos diversos órgãos governamentais para a execução das metas e programas de construção naval; b) estudar, propor normas, critérios e medidas necessárias à realização dos projetos de estaleiros de construção naval; e c) proceder de igual maneira quanto ao desenvolvimento e reaparelhamento da frota mercante brasileira, especialmente a de longo curso, assim como sôbre outros assuntos correlatos.

O Conselho terá, ainda, um secretário-executivo, designado pelo ministro da Viação, o qual, todavia, não terá direito a voto.

INSTALAÇÃO

A instalação do novo órgão está na dependência de resolução do titular da Viação, que é, simultâneamente, seu presidente. Posteriormente, suas reuniões serão efetuadas por um critério de periodicidade, podendo, todavia, serem realizadas sessões extraordinárias. As decisões serão tomadas por maioria de votos, presentes, no mínimo, cinco de seus membros, inclusive o presidente ou seu substituto.

Ficou estabelecido, igualmente, que, na ausência do presidente, o Conselho decidirá, por maioria, sôbre quem deverá presidir aos seus trabalhos.

SUBSTITUIÇÃO

O decreto agora assinado corrige um diploma semelhante, publicado há algum tempo, mas com inúmeras incorreções. Em virtude dêsse primeiro instrumento, a execução de várias medidas concernentes à construção naval estava paralisada, pois não puderam ser resolvidas pelo extinto Geicon e, tampouco, pelo novo órgão.

NOVAS COMISSÕES DA ABI

Em reunião do Conselho Administrativo da ABI, foram eleitas as seguintes Comissões para o exercício de 1960-61: Departamento de Assistência Social — Carmem Perez Salgado, Carvalho Neto, Celso Kelly, Francisco Graell, Mário Augusto de Melo e Mário do Amaral; Caixa de Auxílios — Afrânio Vieira, Alvaro Brandão da Rocha, Canor Simões Coelho, F. César da Cunha, Lucílio Teixeira de Castro e Válter Polares; Mesa do Conselho Administrativo: presidente — Herbert Moses; 1.º secretário — Lucílio T. de Castro e 2.º secretário — Alvaro Pinto da Silva; Comissão de Sindicância — Afrânio Vieira, Antônio Carvalho Guimarães, Belfort de Oliveira, Deodoro da Costa Lopes e José Luciano Pereira Leite Basto.

D. EDNA NA EXPOSIÇÃO

NITERÓI, 16 (Da sucursal do DC) — A caminho de Campos, onde iria participar de um comício pró-candidatura do marechal Lott à Presidência da República, a sra. Edna Lott, filha do candidato das fôrças nacionalistas, foi recepcionada pelo governador Roberto Silveira, em Cordeiro, por ocasião da inauguração da XIX Exposição Agropecuária e Industrial do Estado do Rio, sábado último.

LICEU IMPÉRIO

ENSINA-SE CORTE E COSTURA

CONFECÇÃO DE CINTOS PLISSADOS

ACEITAM-SE ENCOMENDAS DE MOLDES

Largo de São Francisco, 26 - 12.º and. - Grupo 1220

Ed. Patriarca — Tel. 43-4284

das 15 às 17 horas

AUDIÇÕES EVANGÉLICAS

Atração que se destaca pela onda da

RÁDIO COPACABANA

A EMISSORA DO OTIMISMO

ONDAS MÉDIAS — 680 kcs ZYP-20

E

ONDAS CURTAS — 4.975 kcs ZYP-27

DE SEGUNDA A SEXTA-FEIRA, NO HORÁRIO DAS 18,45 AS 19 HORAS, A CARGO DE

JOSÉ VIEIRA SIMÕES

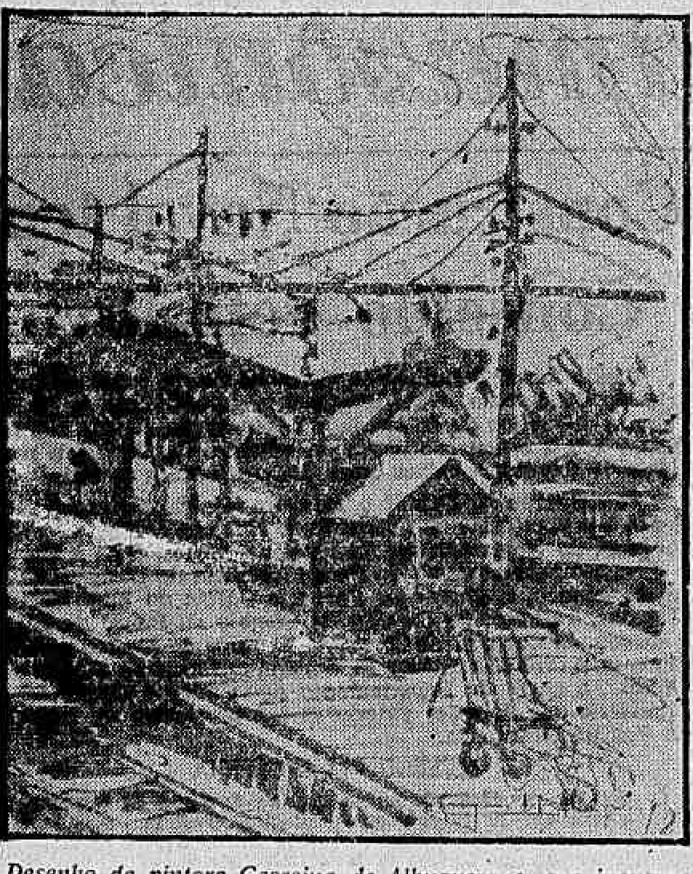

Desenho da pintora Georgina de Albuquerque, que inaugura hoje, às 17 horas, uma exposição, na Biblioteca Nacional

Psicologia da História do Brasil

Literatura

O SR. Prado Ribeiro, advogado e escritor, acaba de lançar uma segunda edição do seu livro "Psicologia da História do Brasil", com o sêlo da Editôra Pongetti. A obra não tem pretensão a um tratado. Mas, evidentemente, é um trabalho valioso, de excelente gabarito, no qual o autor analisa os fatos históricos da nação brasileira, desde o seu descobrimento até os dias atuais. Nessa minuciosa análise, o sr. Prado Ribeiro expõe a sua opinião pessoal sôbre cada um dêles, chegando, muitas vêzes, a praticar injustiças, quando visa personalidades envolvidas em certos acontecimentos. E' bem verdade que o autor diz, no prefácio: "Publicando a segunda edição dêste livro, quero acentuar que muito se modificou o juízo que eu fazia de alguns dos personagens que nêle figuram. Entretanto, nada alterei, nem mesmo na adjetivação às vezes derramada".

Amigo pessoal do sr. Prado Ribeiro, a quem sinceramente admiro, sinto-me, por isso mesmo, perfeitamente à vontade para opôr restrições à obra em aprêço, sem que isso possa deslustrar o seu valor. Há, em primeiro lugar, o estilo do sr. Prado Ribeiro. "Psicologia da História do Brasil" é antes de tudo, um panfleto. O autor usa, quase sempre, de uma linguagem forte, aqui e ali com tons de agressividade e flagrante irritação. A confissão mencionada acima, o redime de certo modo, pela lealdade com que se dirige ao leitor. Isso o recomenda bastante.

O sr. Prado Ribeiro foi feliz, por certo, quando fêz a reabilitação histórica de Calabar, apontado como traidor, colocando-o ao lado de Bekmann, Felipe dos Santos, Tiradentes, Padre Roma e Frei Caneca, "balizas gloriosas que dilineiam os contornos iluminados da independência do Brasil".

Ser-me-ia impossível apreciar, nesta crônica, todo o ótimo livro do sr. Prado Ribeiro, pela exiguidade do espaço. Não quero, entretanto, deixar de fazer uma observação. O autor trata com entusiasmo patriótico da Inconfidência Mineira, "um sonho que escaldara a fronte de alguns patriotas exaltados", da Inconfidência Baiana, da Revolução pernambucana de 1817, da Cabanada, da Sabinada, da Revolução Farroupilha, da Setembrada, da Revolução de Sorocaba e deixa de lado a Confederação do Equador, com os seus grandes sacrificados, entre êles êsse gigante que foi Frei Caneca. A êsse movimento, o sr. Prado Ribeiro dedica apenas três linhas, na página 63 da sua obra. No entanto, a Revolução pernambucana de 1824 foi o primeiro movimento sério contra o despotismo de Pedro I e que abriu caminho para o 7 de abril de 1831. A Confederação do Equador é uma verdadeira epopéia de bravura que a História guardou carinhosamente, sendo de lamentar que o sr. Prado Ribeiro não lhe tenha dado a merecida importância, quando outros movimentos de menor envergadura receberam dêle capítulos de exaltação.

Em resumo, o livro do sr. Prado Ribeiro exprime o alto sentimento de brasilidade do autor e, por certo, há de receber os justos aplausos do público, embora se possa fazer, à contribuição que êle traz ao estudo da história da nossa pátria, restrições e discordâncias. — AMERICO PALHA.

Notícias

A CIVILIZAÇÃO Brasileira Editôra acaba de lançar "A Vida de Santo Agostinho", de Giovanni Papini, um dos livros mais famosos do grande escritor italiano. É obra que não pode faltar em tôda boa estante, principalmente dos leitores católicos.

◇

STELLA Leonardos, um dos nomes destacados da moderna poesia brasileira, lançará ainda êste ano mais um livro de poemas: "Rio Cancioneiro", em que reafirma suas qualidades de inspiração e talentos poéticos.

◇

UM DOS livros mais vendidos nas últimas semanas: "Crime e Castigo", de Dostoievski, na bela edição de José Olímpio, traduzida por Rosário Fusco e ilustrada por Santa Rosa. A mesma editôra lançará ainda esta semana "Os demônios", do grande escritor russo.

◇

Remessa de livros e correspondência: Seção LITERATURA — Redação do DIARIO CARIOCA — Av. Rio Branco, 25.

O Ballet do Marquês de Cuevas

Artes — Antonio Bento

A PRÓXIMA atração da temporada de 1960, no Teatro Municipal, será a exibição do "International Ballet del Marquês de Cuevas". Esse conjunto europeu acha-se atualmente na América do Sul, numa tournée de dois ou três meses. Depois de exibir-se em Buenos Aires, virá ao Rio, onde deverá dar espetáculos nos primeiros dias de junho próximo.

A platéia carioca já conhece a Companhia, que deverá apresentar-se nesta capital, após a Temporada do Festival Ballet de Londres.

Atento sempre às mais significativas criações estéticas dos grandes mestres do "ballet" do passado e do presente, o Marquês de Cuevas apresentará o seu conjunto em 4 espetáculos noturnos de assinatura, reunindo no repertório peças clássicas, e outras que serão estréias absolutas na América do Sul. Entre estas, podemos citar "Noir et Blanc" de Lalo e Serge Lifar; "Sebastian" de Gian-Carlo Menotti e E. Caton; "La Corrida", de David Lichine; "La Forêt Romantique" de A. Glazounoff e Joth Taras; "La Mort de Narcise" de Claude Pothier e Serge Glovine; "Le Prisonier du Caucase" de G. Skibine e Katchaturian, já foi dado na última excursão do Ballet de Cuevas no Brasil.

FAZEM parte do elenco conhecidas figuras: diretora-cenógrafa: Bronislava Nijinska, Rosella Hightower, Nina Viroubova, Genia Melikova, Wasil Tupin, Serge Golovine, Nicholas Polajenko, Georges Goviloff, Beatriz Consuelo Primeiros bailarinos: Daphne Dale, Michel Nunez; Primeiros Bailarinos de Característica: Solange Golvina Don Spolswood; Solistas: Carmem Mathe, Margo Miklosy, Mercedes Serrano, Liliana Van de Velde, Marcia Haydée, Calope Venieris, Armando Navarro, Carlos Carvajal Imre Varady e José Ferran.

Completa êste grupo de solistas um Corpo de Ballet formado de 24 elementos selecionados.

Diretor e regente da parte musical, o maestro Jean Doussard.

A assinatura para quatro récitas noturnas será aberta hoje, encerrando-se sábado, dia 21, havendo preferência para os assinantes do London's Ballet. Os novos pretendentes serão atendidos a partir de segunda-feira, 23, às 11 horas. É obrigatório o traje de rigor nas frisas, camarotes e poltronas.

Desenhos de Georgina de Albuquerque

EM benefício das Campanhas Don Hélder Câmara, inaugura-se hoje, às 17 horas, na Biblioteca Nacional, uma exposição de desenhos da professôra Georgina de Albuquerque.

A artista apresentará 115 trabalhos, 22 dos quais sôbre o Congresso Eucarístico Internacional (Rio, 1955) e outros apresentando cidades do Brasil e de vários países.

Inaugura-se a 19 a Galeria Bonino

DEVERA inaugurar-se, no próximo dia 19, às 22 horas, na Rua Barata Ribeiro, 578, a Galeria Bonino. Apresentará um conjunto de 12 artistas brasileiros e 12 argentinos. Amanhã, 18, haverá uma recepção especial para críticos e artistas.

Concurso para solistas dos concertos da juventude da OSB

AS PROVAS do concurso para solistas dos concertos da série «Juventude da Orquestra Sinfônica Brasileira» em colaboração com o Ministério da Educação e Cultura, para o corrente ano, serão realizadas no Salão Leopoldo Miguez, da Escola Nacional de Música, nas datas e horários abaixo mencionados:

dia 20 de maio, às 16 horas (sexta-feira) — violinos e violas; dia 21 de maio, às 16,30 horas (sábado) — piano; dia 22 de maio, às 15 horas (domingo) — piano; dia 25 de maio, às 20 horas (quarta-feira) — canto; dia 26 de maio, às 20 horas (quinta-feira) — harpa, clarinete e oboé.

Recital de Malcolm Troup na ABI

O DEPARTAMENTO de Atividades Culturais apresentará no dia 27 próximo, no Auditório Oscar Guanabarino, às 21 horas, o jovem pianista canadense Malcolm Troup, que interpretará o programa seguinte: I — 2 choral-preludes, op. 122 (post-humous), Brahms (ed. Busoni); 33 variations on a waltz of Diabelli, op 120 — Beethoven. II — Fantasy (First performance in Brazil) — Aaron Copland; Rudepoema — Heitor Villa-Lôbos. — Entrada franca.

Ankito e Wellington Botelho — e ainda Rui Cavalcanti — estarão defendendo a comicidade de "Um Carioca no Harém", próximo "show" do Plaza

Essas & outras

Madrugada — Mister Eco

PETERBOROUGH, cidade inglêsa das mais conservadoras, foi abalada pelo que os jornais chamaram de "tremendo escândalo". Os moços de Peterborough realizaram um baile do pijama, todos os convidados vestidos a caráter. Sòmente isso. Tamanha foi a celeuma que Peterborough recebeu o cognome — se isso é palavra que se escreva — de "cidade do vício". Em represália, e para provar que a festa era das mais inocentes, a moçada vai levar a efeito um novo baile do mesmo gênero, desta vez tendo como convidados de honra a espôsa do prefeito e o bispo da localidade. Com os seus cinquenta e dois anos de idade, a sra. do prefeito disse não haver inconveniência alguma em se participar de um "party" em trajes de dormir, se bem não entre na festança por nunca ter usado pijama. "Penso, entretanto — declarou — que o pijama cobre o corpo muito mais que certos trajes usados atualmente". Quanto ao bispo, afirmou que talvez aceite o convite, mas vai de batina mesmo. Os habitantes de Peterborough — turismo, gentes! — precisam vir a tôda pressa assistir aos nossos bailes carnavalescos, do tipo "Mamãe, Êles São de Família".

PORTANDO um gracioso apêndice nasal algo sôbre o pugilístico, a "girl" Verônica Olsen já está substituindo a sua colega Gina Le Feu, em "Os Quindins de Iaiá"! Êsse espetáculo, aliás, já se acha tão mutilado, que, no tabuleiro de Iaiá, de quindim só tem Anilza Leoni. A propósito: se Ari Barroso não mudar de idéia, o próximo "show" do Fred's será intitulado de "Cidade Maravilhosa".

♤

"TRABALHO até pela manhã — conta Aristides, "barman" do Sacha's — e tenho necessidade de dormir durante o dia. Os meus vizinhos, entretanto, não compreendem isso. Abrem o rádio a todo volume, fazem tamanho barulho que parece até por maldade. Agora, porém, chegou o "Vingador". Enquanto eu estou aqui, às voltas com os coquetéis, o "Vingador" fica lá em casa obrigando tôda a vizinhança a ouvir o seu consêrto, noite a fio." O "Vingador" tem o nome de Jorge do Vale Nunes, conta um mês de idade e é filho do Aristides.

♤

MISTER Eco foi ver de perto e pôde constatar o excelente serviço de bar e restaurante do Iate Clube do Rio de Janeiro, agora sob a direção de Zacheu Araújo, conhecido profissional da noite. Dispondo de uma das maiores — se não a maior — e bem aparelhadas cozinhas, a aristocrática agremiação da Avenida Pasteur está magnificamente servida em matéria de comes e bebes e os parabéns não são sòmente do Zacheu mas de todos os associados.

♤

ALGO DE anormal, de muito estranho, deve ter acontecido com Djalma Ferreira na noite de sábado. Em primeiro lugar, o Djalma foi ao Drink, o que não acontecia de há muito. Em segundo, o Ferreira tocou, quase sem parar, até manhãzinha, o que não é dos seus hábitos. De qualquer forma, porém, o Djalma Ferreira estava "impossível" naquela noite e com isso o seu simpático "night-club".

♤

A BARRA da Tijuca, mesmo com tempo chuvoso, vai ganhando público e, dia a dia, surgem novas casas, bares, "boites" e restaurantes. Um bom restaurante do aprazível logradouro é o "Príncipe da Barra", a trezentos metros da ponte e bem na pista de corridas de automóveis. Vale a viagem e o perigo dos buracos da Avenida Niemeyer.

♤

E, POR FIM, um abraço doméstico que precisa se tornar público: para Jean Pouchard e para a sua equipe, pela sua bem feita "Revista da Sociedade", agora na fase-tablóide. Por essas & outras é que chamam o Pouchard de "L'enfant terrible".

Consulte advogado

Astrologia — Prof. Mirakoff

HOJE, 17-5-1960 (têrça-feira) — Bom para consultar advogado, médico e reiniciar negócios paralisados.

ACONTECERA HOJE AO LEITOR: Seguem-se as possibilidades felizes ou não de hoje, com horas e numeros favoráveis para os leitores nascidos em quaisquer dia, mês e ano dos períodos abaixo:

ENTRE 22 DE DEZEMBRO E 20 DE JANEIRO (Capricórnio)

Poderá obter boa cooperação de pessoas relacionadas ao seu trabalho. Tenha cuidado com as excitações emocionais. 9, 14 e 16; 23, 54 e 78 (horas e números).

ENTRE 21 DE JANEIRO E 18 DE FEVEREIRO (Aquário)

As possibilidades assumidas deverão ser mantidas e respeitadas para não advirem perturbações no ambiente em foco. 8, 9 e 15; 33, 54 e 66 (horas e números).

ENTRE 19 DE FEVEREIRO E 20 DE MARÇO (Peixes)

As atitudes pessoais estão precisando de uma atenção especial na data de hoje. 9, 16 e 18; 45, 65 e 87 (horas e números).

ENTRE 21 DE MARÇO E 20 DE ABRIL (Aries)

As pessoas distantes deverão aproximar-se por correspondência ou visitas para recordações amistosas. 9, 10 e 14; 44, 65 e 78 (horas e números).

ENTRE 21 DE ABRIL E 20 DE MAIO (Touro)

Uma atitude decidida precisa ser tomada em relação as suas finanças e responsabilidades sociais. 9, 15 e 17; 23, 54 e 76 (horas e números).

ENTRE 21 DE MAIO E 20 DE JUNHO (Gêmeos)

Sua projeção no campo social e político deverá ser encarada como necessário para vencer os pontos fracos de sua vida presente. 8, 9 e 21; 33, 54 e 76 (horas e números).

ENTRE 21 DE JUNHO E 22 DE JULHO (Câncer)

Faça você mesmo os seus planos para conquistar maior projeção na sociedade e encontrará meios originais e capazes de obter êxitos. 9, 15 e 17; 54, 65 e 78 (horas e números).

ENTRE 23 DE JULHO E 20 DE AGÔSTO (Leão)

O trabalho em colaboração é menos cansativo, mas é preciso saber descansar para haver equilíbrio no setor mental. 10, 15 e 21; 11, 13 e 23 (horas e números).

ENTRE 21 DE AGÔSTO E 22 DE SETEMBRO (Virgem)

Realize com grande harmonia os entendimentos relativos aos bens financeiros em herança ou doações. 8, 14 e 21; 66, 76 e 98 (horas e números).

ENTRE 23 DE SETEMBRO E 22 DE OUTUBRO (Libra)

Vença à custa do sacrifício e persistência mas não se deixe vencer pela inveja ou intrigas. 8, 9 e 21; 12, 22 e 23 (horas e números).

ENTRE 23 DE OUTUBRO E 22 DE NOVEMBRO (Escorpião)

Os males físicos têm correspondência com os atos e ações pessoais e por isso harmonize sua vida espiritual e social. 8, 9 e 14; 38, 54 e 65 (horas e números).

ENTRE 23 DE NOVEMBRO E 21 DE DEZEMBRO (Sagitário)

Seu ponto de vista deverá prevalecer sempre que o seu lucro pessoal esteja em jôgo e não haja também prejuízo de terceiros. 9, 14 e 15; 12, 13 e 14 (horas e números).

Elogio de A Aula para Z

Teatro — Paulo Francis

CONTINUO EDUCANDO ZORA SELJAN — Mais uma vez Zora Seljan manobra para que eu promova seu nome junto a meus leitores, aproveitando a ocasião para tomar umas aulas de teatro. Sempre solidário com meus colegas de imprensa, mais uma vez concedo audiência à interessante cronista.

Outro dia, expliquei a Zora Seljan que se ela continuasse mentindo, nunca chegaria a ser George Washington. Também expliquei os métodos de trabalho de Gianni Ratto, que ela falsificava para seus leitores.

Hoje, escrevo para elucidá-la no tocante aos "Angry Young Men", cuja procedência ela também falsificou para seus azarados leitores, na seção de entretenimento que assina em "O Globo".

O livro fundamental dos chamados "Angry Young Men" (a expressão, infeliz e errada, foi inventada por Fleet Street — que não é Minas Gerais, Zora Seljan) é uma coletânea de ensaios intitulada "Declaration" (MacGibbon & Kee: London. "London" é Londres, Zora Seljan, não é Minas Gerais). Zora Seljan certamente ignorava êsse fato. Aliás, a ignorância é a constante das atitudes de Zora Seljan.

"Declaration" reúne as opiniões dos principais "Angry Young Men", à exceção de Kingsley Amis, o principal, que se recusou a colaborar. Mas no livro estão Doris Lessing, John Osborne, Stuart Holroyd etc. Eis o que diz Tom Maschler, o editor da obra, sôbre a procedência da expressão "Angry Young Men"; isso, no terceiro parágrafo de seu prefácio (anote essas informações na margem de seu almanaque, Zora Seljan): "We have to thank an even lower level of journalism for the phrase "Angry Young Men...", etc. Êle está se referindo, no parágrafo anterior, a um editorial do "Times Literary Supplement" sôbre êsses intelectuais. Prossegue identificando a origem da expressão "Angry Young Men", de um "lower level of journalism". Não especifica que jornais, mas é evidente que se refere aos tablóides sensacionalistas da Inglaterra.

Como castigo (e dever escolar) para Zora Seljan, não vou traduzir a passagem acima; ela que procure alguém para isso. Se bem que tenho a impressão de que "lower level of journalism" ela traduzirá por instinto.

A aula está encerrada por hoje. Fico aguardando a volta da aluna, na certeza de que a essa altura dos acontecimentos ela já está organizando em sua homenagem um novo almôço e telegrama, ambos espontâneos.

* * *

ELOGIO DO ARENA — O assunto é "Revolução na América do Sul", de Augusto Boal, que comentei aqui há dias. Intelectuais, críticos, a gente que conta no teatro não discute outra coisa. Tenho ouvido opiniões diversas, como as de Flávio Rangel, João Augusto (cuja volta à crítica seria um benefício), Clarice Lispector etc. Ninguém se manifesta com o êxtase colegial que caracteriza o subjornalismo de teatro: êxtase que deve divertir os sérios rapazes do Arena, a quem não falta autocrítica, mas todos respeitam o grupo. Clarice Lispector, por exemplo, que morou alguns anos nos E. U. A., ficou surpreendida com o avanço do Arena ("Revolução na América do Sul" foi o primeiro espetáculo que viu, desde o seu retôrno ao Brasil), em matéria de brasileirismo em texto e interpretação.

Alguns observadores fazem objeção ao espetáculo e à peça em si, mas me parece difícil negar validade à experiência do Arena.

Esta semana o Círculo de Críticos Independentes se reunirá para verificar se o trabalho do Arena obteve maioria de votos favoráveis. Em caso afirmativo, será enviado ao grupo uma recomendação conjunta, à maneira do que foi feito com "A Profissão da Senhora Warren", no Copacabana.

Pessoalmente, recomendo a meus leitores que não deixem de ver "Revolução na América do Sul".

Uma combinação perfeita

Discos — Alberto Rego

MUSICA de Dolores Duran na voz de Lúcio Alves. Eis aí a combinação perfeita que a Odeon adotou para produzir um ótimo elepê, que um pequeno atentado na contracapa ("Bossa nova baixou em Lúcio Alves") não consegue diminuir. Realmente, porque aquela explicação se sabemos que o cantor é pessoal, há muitos anos tem sua característica de cantar e não precisa de influências de passageiras expressões de sucesso para se impor. Além do mais Lúcio nunca estêve tão seguro de sua interpretação como neste "A Noite de Meu Bem", onde canta doze composições da inesquecível Dolores, algumas compostas de parceria com destacados nomes do nosso cancioneiro. Em tôdas as faixas êle exibe sua forma artística e personalíssima, sendo impossível destacar qualquer uma, dando a uniformidade adotada, o que para nós constitui um mérito e uma meta difícil de ser atingida, quando se trata de um longa-duração. O repertório é composto assim: "A noite de paz", "Idéias erradas", "A noite de meu bem", "Estrada do Sol", "Castigo", "Vou chorar" (parceria do cantor), "Por causa de você", "Fim de caso", "Pela rua", "Quem sou eu", "Solidão" e "Canção da tristeza", algumas das quais figuram entre as melhores coisas compostas nos últimos anos no Brasil. O maestro Gaya com sua grande inspiração e sensibilidade é o responsável pelos bonitos arranjos e pelo acompanhamento e segue o mesmo nível obtido pelo cantor, isto é, ótimo. As letras figuram na capa e contracapa. A gravação tècnicamente é excelente. Eis aí, portanto, um dos bons lançamentos do corrente ano, credenciado a figurar na lista dos melhores.

O QUE É ISSO?

FRANCAMENTE não falta inventar mais nada para chamar a atenção dos discófilos em matéria de denominação e categoria musical por parte dos compositores e das gravadoras. Num 78 rotações da Odeon, gravado por Léo Romano, acompanhado pela orquestra de Luis Arruda Paes e coral, "Boa sorte" (Mazeltov) uma composição de Leo Towers, Ralph Stanley e Spencer Williams, aparece como "rock cigano", o que na realidade não é uma coisa nem outra, mas sim uma insignificância musical. E dizer que foram precisos três homens para que ela aparecesse, sem contar naturalmente com o autor da versão. Na outra face temos Leo na rancheira "Sarita", que embora não mereça destaque é um pouquinho melhor.

Dois chá-chá-chá

"HARLEM nocturne cha-cha" e "Gillete cha-cha" eis o que apresenta o "standard" "Hi-Fi" Record" com a orquestra de Rene Bloch, uma gravação cujo único ponto de interêsse é representado pelo sucesso que a primeira música conseguiu nos Estados Unidos, embora isso nada apresente de novo em matéria de ritmo das Caraíbas, assim como a orquestra de Bloch seja idêntica a centenas de outras

Carlos Augusto

CARLOS Augusto deixou a Polydor e ingressou na Odeon. Ontem gravou duas interessantes composições de Adelino Moreira: "Negue" e "Noite de saudade".

Tristão já gravou

QUINTA-FEIRA passada, o cantor português Tristão da Silva gravou para a Odeon dois grandes sucessos de seu repertório: "Kanimambo" e "Aquela janela virada para o mar". Estas composições serão reunidas em um 78 rotações que marcará a sua estréia no disco em nosso país. Tristão é um dos cantores portuguêses que mais discos vendidos em sua terra.

Musical Ari Barroso

JA ESTÁ a venda o LP contendo quatro das últimas composições de Ari Barroso (de parceria com Mário Meira Guimarães), interpretadas pela artista Carminha Mascarenhas. O "Musical Ari Barroso 1960" apresenta as composições que serviram de motivo para o "show" apresentado na buate Fred's, em Copacabana, e que obteve grande êxito. Os números são: "Samba no céu", "Copo de uísque", "Esquece" e "Canto do meu coração".

O maior sonho

ROBERTO Silva gravou um elepê de serenatas, realizando assim o maior sonho de sua vida artística. Velhas melodias que ficaram no coração e na memória de uma geração foram incluídas neste disco que terá como título "Eu, o luar e a serenata".

Para aprender

ESTA é a letra do samba "Outro sol em nosso amor", de Jean Pierre-Nélio Augusto.

Se a saudade visitar você
e a lembrança o fizer sofrer,
não me esqueça, eu estarei, [também,
só pensando em você, meu [bem.

Pode o Sol deixar de ter [calor,
nossa estrêla não ter mais [fulgor,
não faz mal, exisitrá, feliz,
a esperança que num sonho [diz:

"Amar é bom,
nos faz sonhar;
pensar no bom,
tanta coisa pode alcançar".

Outro Sol em nosso amor [virá,
tanta estrêla o nosso céu terá,
a saudade que entre nós [ficou
é a certeza que o amor voltou.
Traz desejos de viver, sorrir,
o perfume da manhã sentir,
madrigal de um sonho em [flôr cantar
na ventura de poder amar.

"Manhãs de Sol
no céu, no mar;
estrêlas mil
outra vez voltarão a brilhar".

TRISTÃO ASSINOU

Tristão da Silva, considerado um dos mais populares cantôres de Portugal, assinou contrato com a Odeon. No ato, Tristão ladeado pelos maestros Gaya e Osvaldo Borba

A semana

Cinema — Cláudio Mello e Souza

ESTA semana vem dominada por um filme nacional, o que não deixa de ser surpreendente. O filme é "Na Garganta do Diabo" e reu realizador Valter Hugo Keury. Baseado em um episódio da guerra do Paraguai e contando no elenco com Luigi Picchi, Milton Ribeiro, e a beleza de Odete Lara, sempre valorizada no cinema, êste filme obteve pelo menos um prêmio de importância e tem levantado polêmicas acesas entre os críticos, o que não deixa de ser um sinal de vitalidade, pelo menos em princípio. Vamos ver.

Um elenco de "estrêlas" em férias, sustenta, pelo menos por curiosidade, os "Contos de Verão", do diretor Franciolini. Michele Morgan, Silvia Koscina, Alberto Sordi e Marcelo Mastroiani, em grandes aventuras numa estação balneária de luxo. A usina de sonho italiana continua em pleno funcionamento.

O nome do teatrólogo Clifford Odetts é o responsável pelo "Drama na Página Um", que reúne Rita Hayworth e Anthony Franciosa. A fotografia é de James Wong-Wowe, o que é uma garantia de qualidade. Não faço nenhuma fé neste filme.

Esta é a semana das "estrêlas". Em um mesmo espaço de duas horas contracenam Gina Lolobrigida e Frank Sinatra sob a direção de John Sturges. Êste é um dos melhores diretores do atual cinema norte-americano. Quando explodem as paiões (Never se few), distribuído no circuito da Metro atrai pela beleza de Gina e a competência do diretor Sturges.

Não resta dúvida que o espectador vai tomar um fartão de mulher bonita. "A Ilha do Desejo" (L'Ile du bout du monde) reune, em uma ilha deserta, (reparem o detalhe picante) Rossana Podestá, Dawn Adams e Magali Noel. Isto é muito para um só mortal, valha-me Deus!

Entre o talento de alguns poucos, a beleza de muitas, e a mediocridade da maioria, já habitual, o espectador dividirá a sua semana cinematográfica da qual, pessoalmente, espero muito pouco.

Registro

ANIVERSARIOS

FAZEM ANOS HOJE

SENHORES

Fernando Ferreira; Manuel Luis Martins; Carlos Araújo Barbosa; Mário Pires; J. Leitão Assunção; Djalma Macieira Nascimento; J.G. Paulo Mendes Domenici; escritor Pedro Bloch; Célio Negreiros de Faria; escritor Lauro Nunes (Terra de Sena); Renato Manuel Coelho; Paulo Gomes de Sousa; José Pereira Faria; Henrique Spitzman; Miguel Curi; Mário Salão de Carvalho Araújo; Claudemiro Ciro de Castro; maestro João Nepomuceno dos Santos e Otávio Cano.

SENHORAS

Jaira Leginestra Alves; Carmem Denebola Azeredo Coutinho Freire, Nair Sampaio; professôra Aurea Lopes de Almeida e Nanci Teixeira.

SENHORITAS

Completa hoje 17 anos a srta. Sueli, filha do casal Hercolino Cravo e Alzira Machado Cravo.

CASAMENTOS

Casam-se no dia 21 a senhorinha Elisabeth Fernandes Jorge, filha do sr. e sra. Manoel Jorge, e o sr. Mauro Miguez do Nascimento Silva, neto da sra. Fanny Diniz do Nascimento Silva. A cerimônia religiosa será efetuada às 18 horas, na Capela Santa Teresinha, no Palácio Guanabara — Rua Pinheiro Machado, nas Laranjeiras, onde os noivos receberão cumprimentos.

— Realiza-se no dia 4 de junho o casamento da senhorinha Gilma Lemos da Costa, filha da viuva Elza Lemos da Costa, com o sr. Hely Barros, filho do sr. e sra. Amintas Sena Barros. O ato nupcial religioso será efetuado às 17.30 horas, na matriz do Senhor Bom Jesus do Calvário, na Rua Conde de Bonfim, Tijuca, onde os nubentes receberão cumprimentos

"Vídeo-Tape"

Rádio e TV — Nestor de Holanda

NÃO SEI se foi o "vídeo-tape" que já fêz a primeira cafajestada com a desorganização interna do Canal de Copacabana ou se foi a desorganização interna do Canal de Copacabana que fêz a primeira cafajestada com o "tape" do "vídeo".

Sei, apenas, que Ibrahim Sued deixou gravados em fita alguns programas "Depois do Sol" para serem transmitidos, às sextas-feiras, mais ou menos às 20 horas (pelo relógio do antigo Cassino Atlântico). Ibrahim, como talvez não ignorem, foi a Londres, na qualidade oficial dêle mesmo para espiar o casamento da princesa com o fotógrafo. Sabendo-se que êle também é fotógrafo, ainda se torna mais fácil verificar seu entusiasmo pelo nobre casamento do colega que não vai mais precisar de trabalhar com as câmaras, teleobjetivas, filtros e pára-sóis.

Assim, na sexta-feira, dia 6, o Canal da esquina de Francisco Otaviano com Avenida Atlântica apresentou o primeiro programa do Ibrahim, gravado em "vídeo-tape": entrevistas com senhoras "societyanas" desta província, tôdas querendo bancar amigas íntimas da princesa, a chamá-la de Meg, com a maior sem-cerimônia e com a maior falta de respeito.

Na quinta-feira, dia 12, Luís Mendes, que é o locutor-esportivo do "Depois do Sol", anunciou que a audição das "amigas íntimas" obtivera grande êxito, e, por isso iria ser repetida. Mas entrou uma entrevista do deputado Abelardo Jurema, gravada para a sexta-feira, dia 13...

Na mesma quinta-feira, a "Reportagem social" assinada pelo coleguinha de Antony Arsmstrang-Jones informava que, no dia seguinte, haveria uma entrevista com o líder da maioria...

Depois, o locutor-esportivo Luís Mendes, absolutamente convencido de que ninguém entendera a "gaffe" da técnica, declarou que, devido ao adiantado da hora, não ia ser possível a anunciada "reprise".

E é assim que se conta a história da primeira cafajestada da desorganização da TV-Rio com o "vídeo-tape" ou dêste com aquela...

CARTA

MEU CARO Samuel Rosemberg, responsável pelo "Clube do Guri", programa infantil transmitido pela Rádio Tupi e pela Televisão Idem. Acabo de receber sua carta, datada do dia nove do corrente. Claro que lhe darei a atenciosa resposta que o senhor, homem de boas maneiras, merece. Como, porém, o senhor é o responsável por programa destinado à criançada, e por conseguinte, deve conhecer gramática, porque ela é parte importantíssima da instrução, devo dizer-lhe que: "prezado" é com "z"; "início" tem acento agudo no segundo "i"; "crítica" tem o mesmo acento no primeiro "i", "vêzes" tem chapéuzinho no primeiro "e"; "pessoas" não tem chapéuzinho; "maléficios" tem agudo no primeiro "i"; "responsáveis", no "a"; "êrro" tem chapéu no "e"; "vai" é com "i"; "criança", já expliquei; "a miúdo" não tem crase, "acôrdo" usa chapéu; "consigo" é com "n" e é terceira pessoa (o senhor a empregou na segunda); "artístico" usa agudo no primeiro "i"; "criadas" é com "i"; "professôres" tem circunflexo no segundo "o"; "contudo" é com "n": e, finalmente, "Clube do Guri" e Tupi não têm qualquer acento.

São essas as observações que tenho, para fazer, nas 15 primeiras linhas de sua carta. É bem possível que a maioria dos meninos de seu programa saiba dessas coisas...

Por outro lado, meu caro Samuel, lamento informar que sòmente numa terra que não olha pela educação de sua infância quem não sabe escrever faz programas infantis. E o senhor não sabe escrever nem o nome do programa que realiza nem o das emissôras (de rádio e TV) às quais pertence...

Sem mais para hoje, atenciosamente, o amigo e admirador sempre às ordens — N. de H.

NANA

Filho de Caymmi na TV-6

ITINERARIO

O "Teatro de Ontem", da TV-Continental, encenará "Terra Natal", de Oduvaldo Viana, às 22,35. ● "A melodia da tarde", todos os dias, às 13.55, na Tamoio. ● Festejou, ontem o 28º aniversário de sua "Hora da Ginástica", na Globo, o prof. Osvaldo Diniz Magalhães. ● Finalmente, a diretoria do Sindicato dos Atôres Teatrais, Cenógrafos e Cenotécnicos vai estudar a questão do "Vídeo-tape", em defesa dos interêsses de artistas profissionais. A questão foi levantada por esta seção.

HOJE NA TELEVISÃO

CANAL 6: 11,55 — Crônica; 12,00 Meio-dia; 12,55 — Cozzi fala em esportes; 13,10 — Parada de novidades; 13,35 — Televespertino; 14,30 — Festival de cinema; 16,35 — Varanda em festa; 17,00 — Sessão das 5; 17,35 — Lar, doce lar; 18,20 — Vamos brincar; 18,25 — Cineminha; 19,00 — O Falcão Negro; 19,20 — Imagens de Brasília; 19.40 — Musical; 20,00 — Repórter Esso; 20,20 — Zé e Zezé; 20,30 — Presença de Carmen; 20,45 — Este mundo curioso; 21,00 — Sucessos musicais; 21,30 — David Nasser; 22,00 — Reportagem; 22,25 — O contador de histórias; 23,00 — Filme.

CANAL 9 — 18,00 — Variedades; 18,30 — Música e imagem; 19,00 TV de brinquedo; 19,30 — Coisas; 19,45 — Telesporte; 20,05 — José Luciano; 20,30 — Igreja docente; 21,00 — Espaço 4; 21,35 — Petit Show; 22,00 — Revista esportiva; 22,30 — Teatro de ontem.

CANAL 13 — 16,55 — Rio, cinco para as cinco; 18,00 — Coelhinho; 18,25 — Aulas de inglês; 19,00 — Desfile Future maman; 19,10 — Cartazes luminosos; 19,40 — Esportes; 19,45 — Atualidades; 20,05 — Milhões de Napoleões; 20,35 — Piadas do Manduca; 21,15 — Não durma no ponto; 22,10 — Coisas da Praia Grande; 22,45 — Placar de debates; 23,15 — Informativo.

Hiran e Erotides domingo...

(Conclusão da 9ª pág.)

...ajoy, como comentou com êste colunista no término do combate, poderia prosseguir na luta, pois depois de limpo o sangue, poderia enxergar. Disse também que continuava em condições de recuperar-se e vencer. O público, quando viu o sangue escorrer em grande quantidade da vista de Rajoy, liderados pelo brigadeiro Loyola, começou a gritar solicitando ao técnico e ao juiz para que suspendessem a luta. Ao ver que o técnico não tomava essa providência, os descontentes abandonaram o auditório do canal 13 [illegible]. Faltando apenas oito segundos para o término do 2.º «round» o técnico de Rajoy, inexplicàvelmente, uma vez que era uma luta entre profissionais, jogou a toalha ao centro do ringue. Rajoy perdeu por desistência.

3 — Foram os seguintes os resultados do «TV-Rio-Ring» de domingo último: Na primeira luta, Clóvis Costa (Flamengo) foi derrotado por pontos por Antônio dos Santos (Boqueirão do Passeio). Nesta luta, arbitrada por Jaime Ferreira, o técnico do Boqueirão do Passeio, José Santa Rosa não atuou, como represália ao juiz da FMP. Segundo declarou ao DC o técnico Santa Rosa, o juiz Jaime Ferreira, que possui com êle uma intriga pessoal, iria prejudicar o seu pupilo na luta, o que não ocorreu. Olair Bernardes (Flamengo) derrotou Adolfo Gustavo (Cássio Muniz) por «knock-out» no 2.º «round», após ter sido dominado durante todo o 1.º assalto e no início do 2.º. O pugilista «Gito Santos» (Boqueirão do Passeio) derrotou Orlando de Almeida (Cássio Muniz) por pontos.

4 — Em luta tècnicamente fraca, Luizão voltou a vencer o argentino Angel Luis Minaglia. Luisão venceu mais pelas falhas de seu adversário que pelos seus próprios méritos.

5 — Promovido pela Federação Carioca de Pugilismo realiza-se, amanhã, o início do Campeonato da Cidade. A primeira rodada terá início às 20.45 hora no ginásio coberto do Vasco da Gama, com 10 lutas. Tomam parte no Campeonato da Cidade pugilistas do Vasco, Flamengo, Boqueirão do Passeio, São Cristóvão e outros clubes filiados à FCP.

Fluminense...

(Conclusão da 9ª pág.)

Além da ausência de Maurinho, não existe outro problema para o treinador Zezé Moreira, que já está com o time escalado, com a defesa formada por: Vitor, Gonzalez; Jair Marinho, Pinheiro, Clóvis e Altair. O médio volante será Edmilson.

FILMES COLORIDOS SÔBRE A ÁUSTRIA E AMÉRICA CENTRAL

Serão exibidos, amanhã, às 18 horas, sob o patrocínio do Instituto Cultural Brasil-Alemanha, no Salão Belisário de Sousa da Associação Brasileira de Imprensa, no sétimo andar, dos documentários coloridos: "Asas sôbre a Áustria" e "América Central". Os filmes foram gentilmente cedidos pela Pan American World Airways. Entrada franca.

Paulo Francis e o Teatro Político

Paulo Francis, crítico teatral do DIARIO CARIOCA e "Ultima Hora", estará amanhã, às 21 horas na Faculdade Nacional de Arquitetura para um bate-papo seguido de debates sôbre o tema: TEATRO POLITICO.

A palestra de Paulo Francis faz parte de uma série organizada pelo "Teatro Jovem" para o lançamento do 1º. espetáculo da temporada de 1960: "A MAIS-VALIA VAI ACABAR, SEU EDGAR" de Oduvaldo Viana, Filho.

O Teatro Jovem" convida críticos, estudantes e o público em geral para êste encontro na Faculdade Nacional de Arquitetura, na Avenida Pasteur, 250 — Praia Vermelha.

Com Garrincha espetacular, ...

(Conclusão da 9ª página)

SEGUNDO

O segundo tempo foi totalmente dos brasileiros, com Zito e Chinèsinho dominando totalmente o centro do campo. Em consequência dêste domínio, o time brasileiro foi senhor absoluto do jôgo durante êste período, com seus jogadores enfeitando as jogadas e arrancando aplausos dos torcedores portuguêses.

O ponteiro-direito Garrincha foi o que mais se destacou, com dribles sucessivos sôbre seus defensores, sem que nenhum dêles pudesse detê-lo. O terceiro gol do Brasil, por exemplo, teve início numa série de dribles seus na proximidade da linha de fundo, após ter recebido de Djalma Santos. O centro para Almir foi perfeito e o zagueiro do Sporting que tentou interceptá-lo mal pôde tocar na bola, permitindo que Almir concluísse com êxito.

O quarto gol, o mais bonito dos que os brasileiros marcaram nesta sua excursão, foi conquistado por Garrincha com um forte chute, a meia altura, no centro do arco, depois de ter fintado quatro adversários. O arqueiro do Sporting, que havia saído para cortar o centro, foi surpreendido com o chute.

PREOCUPAÇÃO

De tal forma atuavam Pelé e Garrincha que, anteriormente, Almir e Pepe já haviam penetrado, aos 10 minutos pela esquerda, sem haver jogadores do Sporting para combatê-los, pois a maioria, por instrução técnica, estava ao lado de Pelé e Garrincha. O ponteiro-esquerdo teve tempo para ajeitar a bola e chutá-la como quis, marcando o segundo gol.

A goleada do selecionado brasileiro por 4x0 não expressa bem o jôgo. O time brasileiro no segundo tempo marcou três gols em oito minutos e poderia ter feito outros tantos se para isso houvesse continuado a forçar o ritmo.

INDIVIDUAL

Numa análise individual dos jogadores do selecionado brasileiro, podemos considerar como tendo sido esta a melhor partida do arqueiro Gilmar nesta excursão do selecionado campeão do mundo. Estêve muito bem nas saídas e nos minutos iniciais do jôgo fêz duas grandes defesas.

Do quarteto de zagueiros Nilton Santos foi o melhor, dominando totalmente a seu setor, o que não ocorria com os outros. Zito e Chinèsinho falharam no primeiro tempo, na missão de entrosar o ataque com a defesa, melhorando no segundo. Garrincha foi o melhor jogador do ataque e do time, bem seguido por Pelé, enquanto os outros não se destacaram.

Srta. Dirce Machado, "Miss Renascença", uma das candidatas a "Miss Estado da Guanabara" mais em evidência

Próximos LANÇAMENTOS

COMÉDIA COM DERCI NOS CINES ASTECA E PLAZA

A impagável Derci Gonçalves é a protagonista de "A Viúva Valentina", comédia produzida por Osvaldo Massaini (direção de Eurides Ramos) que a Unida Filmes vai apresentar a partir da próxima segunda-feira num grande circuito de cinemas liderado pelo Plaza e Azteca. No elenco, Jaime Costa, Catalano, Herval Rossano, Mara di Carlo, Wilson Grey e Francisco Dantas. "Scrip" de Alex Viany.

Silvana Pahpanini, Antonio Cifariello e Alberto de Sordi são os principais intérpretes de "A Bela de Roma", comédia italiana produzida pela Seleção Filmes que a Satélite vai apresentar a partir da próxima segunda-feira exclusivamente no cinema Flórida. Uma realização de Margadonna e Luigi Comencini, os autores da famosa série "Pão, Amor e...".

COMÉDIA PREMIADA EM CANNES

Os cinemas ASTÓRIA e ROSÁRIO vão apresentar, a partir da próxima segunda-feira, "JOVENS MARIDOS", comédia italiana com Silva Koscina, Antonella Lualdi, Isabella Corey, Franco Interlengui e Antônio Cifariello nos principais papéis. Uma realização da Seleção Filmes dirigida por Mauro Bolognini.

ART PALACIO

O popular ator Nino Manfredi é o protagonista de "O FILHO DO BATALHÃO", comédia italiana que a Art Filmes vai apresentar a partir da próxima segunda-feira nos cinemas ART PALÁCIO e IMPÉRIO. No elenco, Maurizio Arona e Franca Rame.

BARÃO CIGANO

A Satélite Filmes anuncia para breve, a apresentação, num grande circuito de cinemas da emprêsa Lvio Bruni, da película "BARÃO CIGANO", musical alemão (em tecnicolor) com Margite Saad no principal papel. Direção de Arthur Maria Rabenalt.

FEZ ANOS E DEU FESTA O N. MÉXICO F. C.

Pela passagem do seu aniversário, o Novo México F. C. realizou, dia 8, um torneio de Tênis de Mesa entre os Clubes Pedra Branca Social, Miriti Social Grêmio Esportivo Ericsson, XC de Outubro e Novo México F. C. tendo boa aceitação entre os seus associados e os presentes.

Foram vencedores das provas de individual Jorge, do Pedra Branca Campeão, Odamar, do Novo México, Vice-Campeão e o 3.º lugar, para Mário Rodrigues, do Pedra Branca, nas provas por Equipes sagraram-se Campeã a do Pedra Branca ficando o título de vice para o Miriti. As 19,00 horas foram feitas as entregas dos troféus aos vencedores.

Resumo dos...

(Conclusão da 9ª pág.)

1.º tempo — Vasco 2 x 0.
2.º tempo — Vasco 2 x 1.

◆

BONSUCESSO x S. CRISTÓVÃO

Local — Teixeira de Castro.
Juiz — Wilson Lopes de Sousa.
Renda — Cr$ 16.950,00.
1.º tempo — Bonsucesso 1x0.
2.º tempo — Bonsucesso 2x0.

BONSUCESSO — Jorge; Mirinho, Severiano, Brandãozinho e Belo (Roberto); Adelino e Valfredo; Augusto, Antônio, Artoff e Messias.

S. CRISTÓVÃO — Pichau; Jorginho, Renato e Angelo; Moacir e Medeiros; Wildon, Celso (Hélio Cruz), Genivaldo, Russo e Olivar.

Arquitetos, professôres e estudantes de arquitetura:

Em tôdas as livrarias da cidade os últimos exemplares da 2ª edição de

"BRASIL, CAPITAL BRASÍLIA"

o mais completo documentário histórico e fotográfico da Nova Capital

Viaje a Brasília lendo o livro do momento:

"BRASIL, CAPITAL BRASÍLIA"

Preço: Cr$ 800,00

Pedidos pelo reembolso postal: MURILO GUIMARAES, Rua São José n.º 66, e Liv. Kosmos, Rua do Rosário 135 e 137 — Rio

Jacarepaguá dará festa de "Sarong"

Nos Clubes — Nelson Jorge

OS acadêmicos de Direito da Faculdade do Catete vão acontecer, dia 25, na mais pura «bossa nova», com um sensacional baile no Botafogo, onde juízes, advogados, carrascos, sentenciados e até ministros do STF estarão representados. Explica-se: os moços «bolaram» a festa denominada «Baile dos Condenados do Catete», um autêntico baile à fantasia, no qual cada estudante comparecerá travestido daquilo que deseja ser. A maioria, é claro, comparecerá como «juiz»; alguns, como «carrascos»; uns poucos, como «sentenciados». Dizem os acadêmicos do Catete que muita «gente boa» vai ao natural. De qualquer forma, o baile promete.

A festa em homenagem ao saudoso compositor Noel Rosa, promovida pela A. A. Vila Isabel, para levantar fundos para a construção do mausoléu do compositor, constituiu-se sucesso, pois contou com a presença do maior cartaz masculino dos clubes da cidade: Francisco José (que cantou gratuitamente) e de Valdir Azevedo e seu conjunto (também grátis). A apresentação do "show" estêve a cargo do simpático confrade Sílvio Mendonça responsável pela presença daqueles artistas no grêmio aviano. Anotamos entre os presentes o sr. e sra. Rodolfo Toledo (ela lindíssima com elegante modêlo cinza), sr. e sra. Valter Cardim, sr. e sra. Antônio Andrade (muito bonito o penteado da sra. Andrade), sr. e sra. Carlos Fogaça, sr. e sra. Alexandre Anastácio, sr. e sra. Albano Fernandes, sr. Miguel Oaquim, sr. Osvaldo Cardoso e sr. Mauro Magalhães. Houve ainda um desfile de modas de mme. Berta, que agradou plenamente não só pelo bom gôsto dos modêlos apresentados como pela beleza das manequins, muito aplaudidas. Apresentadas por Ilsa Lobo, as srtas. Francinetti (possui plástica de "Miss"), Sara Land (muito bonita), Sônia Regina Fernandes (que ficou mais bonita com seu novo penteado) e Raquel Prietto. Entre as senhoritas presentes destacava-se à elegância de Ceci Toledo que, com um modêlo azul era motivo dos mais sugestivos comentários. Lurdes Zogaib (as pernas mais bonitas de Vila Isabel), Isabel Marta Vicente (sempre pensando no jogador Belini), Sônia Maria Fogaça (preocupada com seu baile de debutante), e muitos e muitos outros.

◆

A festa denominada "Uma Noite em Lisboa" realizada no Grajaú, que contou com a presença do embaixador de Portugal e sra. Manuel Rocheta e do sr. Mário Saladini, diretor de Turismo do Estado, foi uma das mais bonitas reuniões no gênero. Domingo na REVISTA DA SOCIEDADE", contaremos com detalhes o acontecimento.

◆

NO próximo dia 28 o Jacarepaguá T. C. realizará a tradicional festa "Uma Noite no Havaí" que será abrilhantada pelo conjunto de Steve Bernard. Será permitido traje esporte e para damas saia estampada e blusa branca ou "sarong".

◆

A cargo da professôra Maria Vilma Martins Braga, haverá, amanhã, no Grajaú um "Recital de Declamação", com início às 21 horas.

◆

O simpático casal sr. e sra. Amaro (Adair) Maceió recebeu um grupo de amigos para um "coq" no qual tiveram oportunidade de mostrar a planta da piscina que está sendo construída em sua residência. Anotamos entre os presentes o sr. e sra. Arnaldo Belúcio, sr. e sra. Fernando Pires Barbosa, sr. e sra. Sebastião Pires Barbosa, sr. e sra. Wolney Braune, sr. e sra. Heráclito Schiavo, sr. e sra. Osvaltur Andrade, sr. e sra. Osvaldo Morais, sr. e sra. Alberto Miranda, sr. e sra. Albano Fernandes, sr. e sra. Jorge Malheiros e sra. Nina Mota. Na nova geração anotamos srtas. Cléia Maceió, Heleuza Schiavo, Ondina Malheiros, Marli e Cecília Braune, Magali Magda e Marilene Miranda, Neuza Dutra da Silva, Mari, Helena Barbosa, Sônia Regina Fernandes e os srs. Cláudio e Celso Maceió e Mauro Vilar.

◆

ESTIVEMOS em visita ao Riachuelo assistindo à apresentação da candidata a "Miss Estado da Guanabara", srta. Paula Chianca, uma loura fabulosa que vai fazer grande sucesso na passarela do Maracanãzinho. Êste colunista que já no ano passado apoiou a candidata riachuelense srta. Nilde Vasconcelos, está propenso, êste ano, a torcer pela srta. Paula Chianca. A razão é a seguinte: eu sou contra as candidatas estranhas aos clubes. No Riachuelo nunca apresentou uma senhorita que não pertencesse aos seus quadros, o que não acontece com os demais clubes cariocas.

◆

ONTEM circulei pela cidade em companhia de quinze belas jovens a convite do confrade Jorge Guilherme que promoveu uma excursão nos ônibus da Saturim com as elegantes dos clubes.

◆

NO Grajaú, sábado, um par constante era muito comentado: a elegante Maria Helena Chaves com o movimentado Roberto Aveleira.

◆

A principal festa dos clubes cariocas, no sábado, será a que o Centro do Comércio e Indústria de Pilares realizará, homenageando a Crônica Social dos clubes.

◆

EXCLUSIVAMENTE para senhoras e senhoritas, o Departamento Feminino do Grajaú realizará, logo mais, um desfile de "lingerie", no qual haverá sorteio de brindes oferecidos pela firma patrocinadora do acontecimento. Início às 10 horas.

ELEIÇÕES NO SURUI PARA PRESIDENTE

Dentro de alguns dias serão realizadas as eleições para a presidência do Conselho Deliberativo do Suruí Atlético Clube, de Brás de Pina, devendo ser eleito (segundo opinião geral), o desportista Fernando Vieira, que vem de ser indicado para disputar aquêle importante cargo, face aos inúmeros serviços já prestados, por êle, àquela entidade esportiva.

Corridas na...

(Conclusão da 8.ª página)

	2 Clareira	6	56
	3 Açoriano	3	58
2—4	Sisamo	7	58
	5 Van Dick	1	55
	6 Zangado	9	55
3—7	Hypocrite	5	55
	8 Robie	8	55
	" Ribot	11	58
4—9	Emoction	10	56
	10 Endymion	2	58
	" Zôpo	4	55

8º PAREO — às 17 horas — 1.600 metros. — Cr$ 80.000,00. — (Betting) Ks

1—1	Narcissus	3	54
	2 Vaivem	6	52
2—3	Cliço	*	52
	4 Voluntarioso	9	52
3—5	Tirano	1	56
	6 Bicão	7	60
	7 Nice Boy	4	56
4—8	Verbete	5	52
	9 King Lilac	2	52
	10 Vig	8	52

Passatempo

R. Portella

HORIZONTAIS

1 — Tecido aberto e fino, espécie de cassa
5 — Chaga; úlcera
7 — Ponto cardeal oposto ao Norte
8 — Furta; tira disfarçadamente
10 — Número indivisível
11 — Geração; progênie
12 — Suave; branda
14 — Partir
15 — Levantar; erguer
— Divisão de uma peça teatral
17 — Enfeite
19 — Peça musical para uma só voz.

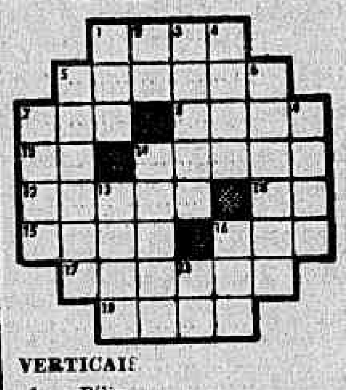

VERTICAIS

1 — Bílis
2 — Seguir viagem
3 — Moeda de ouro, inglêsa
4 — Rancor, aversão
5 — Grande porção de fumo
6 — Cheio de ansiedade
7 — Desapareci
9 — Prefixo: AR
11 — Safar-se (gíria)
13 — Busca, procura
16 — Camareira
18 — Enxerguei.

RESPOSTA DO NÚMERO ANTERIOR

HOR.: Sapa — Gaiato — Ola — Urna — Anis — Aço — Avulsa — Alão. VERT.: Saliva — Ai — Pau — Arreo — Grana — Onça — Cá — Ao — Sul — Lá.

DC terá nova seção

A partir do próximo domingo, dia 22, e todos os dias, os leitores do DIARIO CARIOCA encontrarão, nesta página, uma nova seção, sob a responsabilidade do companheiro Nélson Nobre e que se intitulará "RP do DC".

A nova coluna, "RP do DC", que estará a serviço dos nossos amigos, anunciantes e leitores, tratará de assuntos afetos ao Departamento de Relações Públicas dêste matutino. Sugestões e colaborações poderão ser remetidas para Av. Rio Branco, 25, s/loja — Departamento de Relações Públicas. — Telefone: 23-3939.

HYPÉRIO APARECEU SUAVE NOS 2.400 METROS: AREIA

Corridas na Gávea: sábado e domingo

CORRIDA DE SÁBADO

1º PAREO — às 12,50 horas — 1.400 metros. — Cr$ 120.000,00.

Ks
1—1 Apito ... 54
2 Nesper ... 54
2—3 Relâmpago ... 54
4 Furor ... 54
3—5 Bauré ... 54
6 Quindó ... 54
4—7 Saltador ... 54
8 Tintoforte ... 54

2º PAREO — às 13,20 horas — 1.500 metros. — Cr$ 100.000,00.

Ks
1—1 Paddy ... 55
2 Jolie Fèle ... 55
3 Canoa ... 55
3—4 Patsy ... 55
5 Ilca ... 55
4—6 Ponta Negra ... 55
7 Finely ... 55

3º PAREO — às 13,50 horas — 1.400 metros. — Cr$ 80.000,00.

Ks
1—1 Ciúme ... 54
2 Lahore ... 54
2—3 Tisnado ... 54
4 Entrerriano ... 56
3—5 Tiger ... 54
6 Grave ... 54
7 Clorindo ... 56
4—8 Namur ... 54
9 Gandulo ... 58
" Atenio ... 56

4º PAREO — às 14,20 horas — 1.400 metros — Cr$ 80.000,00.

Ks
1—1 Beiçudinha ... 60
" Atafona ... 56
2 Diadem ... 54
2—3 Indian Flower ... 52
4 Helen Blair ... 54
5 Virago ... 52

3—6 Vergonha ... 50
7 Talulah ... 50
8 Odysséia ... 52
9 L. Daughter ... 50
4—10 Gualisca ... 52
11 Greiúna ... 58
12 Gerebaita ... 56
13 Kovidara ... 54

5º PAREO — às 14,50 horas — 1.200 metros — Cr$ 100.000,00. — (Grama)

Ks
1—1 Tókio ... 55
2 Nilópolis ... 55
2—3 Zepelin ... 55
4 Frater ... 55
3—5 Fair Jet ... 55
6 Pampeiro ... 55
4—7 Mister Money ... 55
8 Palospovo ... (*) 55
9 Flor da Noite ... 55
(*) — ex-Esquivo

6º PAREO — às 15,20 horas — 2.000 metros — Cr$ 120.000,00. — (Grama) (Prova Especial)

Ks
1—1 Zambi ... 50
" Zulú ... 50
2 Armendariz ... 50
2—3 Tisnado ... 50
" Curson ... 50
" Antártico ... 52
4 Tender ... 50
3—5 Zangado ... 50
6 Race Horse ... 62
7 Cibi ... 54
4—8 Ranai ... 50
9 Cabochon ... 50
10 Gran Consul ... 50
" Açoriano ... 50

7º PAREO — às 15,50 horas — 2.000 metros. — Cr$ 120.000,00. — (Grama) (Betting)

Ks
1—1 Zulú ... 55
2 Zé Catimba ... 55
2—3 Lili ... 55
4 Engeitado ... 55
3—5 Vagalume ... 55
6 Dublin ... 55
7 Cléver ... 55
4—8 Anjou ... 55
9 Kill ... 55
10 Emir ... 55

8º PAREO — às 16,25 horas — 1.400 metros — Cr$ 80.000,00. — (Betting)

Ks
1—1 Cavaliere ... 54
2 Saravando ... 54
2—3 Diabo Louro ... 54
4 Cósmico ... 54
3—5 Vingo ... 54
6 Janjak ... 54
7 Macon ... 54
4—8 Nook ... 54
9 Karbon ... 54
" Continental ... 54

9º PAREO — às 17 horas — 1.500 metros — Cr$ 100.000,00. — (Betting)

Ks
1—1 Volteio ... 55
" Zéo ... 55
2 Monseeud ... 55
2—3 Pégasus ... 55
4 Zimbo ... 55
5 Taj-El-Arab ... 55
3—6 Mondo ... 55
7 Mercúrio ... 55
" Monje Branco ... 55
4—8 Alight ... 55
9 Estilhaço ... 55
10 Bóreas ... 55
11 Dengo ... 55

CORRIDA DE DOMINGO

1º PAREO — às 13,20 horas — 1.600 metros — Cr$ 80.000,00.

Ks
1—1 Jabonina ... 52
2 Julinha ... 52
2—3 Minha Negrinha ... 54
4 Beiçudinha ... 52
3—5 Vovó Benedita ... 54
6 Zanderé ... 52
4—7 Gualisca ... 52
8 Rose Reine ... 54
" Tendresse ... 54

2º PAREO — às 13,50 horas — 1.600 metros. — Cr$ 80.000,00.

Ks
1—1 Pin-Up ... 52
2 Malta ... 52
2—3 Estância ... 52
4 Promessa ... 52
3—5 Zuleika ... 52
6 May Flower ... 52
7 Flamette ... 52
4—7 Gaeta ... 52
8 Quetillante ... 52

3º PAREO — às 14,20 horas — 1.300 metros — Cr$ 100.000,00.

Ks
1—1 Granadera ... 52
2 La Cloche ... 52
2—3 Vista Alegre ... 52
4 Mila ... 52
3—5 Vida ... 52
6 Girba ... 52
7 Gilda Carioca ... 52
4—7 Pena Branca ... 52
8 Rosano ... 52
" Lua Bonita ... 52

4º PAREO — às 14,50 horas — 1.600 metros — Cr$ 100.000,00.

Ks
1—1 Orvalhero ... 55
2 Zito ... 55
2—3 Proconsul ... 55
4 Zéo ... 55
3—5 Mar do Norte ... 55
6 Itobim ... 55
7 Don Jango ... 55
4—8 Tesouro ... 55
" Lampeão ... 55

5º PAREO — às 15,20 horas — 1.600 metros — Cr$ 100.000,00.

Ks
1—1 Farina ... 54
" Florentina ... 54
2 Arapixuna ... 54
2—3 Arge ... 54
4 Gringolete ... 54
3—5 Lever ... 54
6 Quilombo ... 54
7 Quartoia ... 54
4—8 Goodness ... 54
9 Fair Kisser ... 54
10 Dauphine ... 54

6º PAREO — às 15,50 horas — 1.500 metros. — Cr$ 300.000,00. (Betting)

Ks
1—1 Rebate ... 55
2 Carroussel ... 55
2—3 Savage ... 55
4 Don Alex ... 55
" Jimbo ... 55
3—5 Xiba ... 55
6 French Cancan ... 55
7 Marcio ... 55
4—8 Lebreu ... 55
9 Kaiser ... 55
10 Herdeiros ... 55

7º PAREO — às 16,25 horas — 2.000 metros — Cr$ 300.000,00 — (Betting) — (G. P. Presidente Vargas) — (Clássico)

Ks
1—1 Arlechino ... 58

(Conclui na 4ª pág.)

Montarias oficiais: 5a. feira

1º PAREO — às 13,30 horas — 1.300 metros — Cr$ 80.000,00.

Ks
1—1 Indian Flower, M. Silva .. 3 60
2 Alganeza, não corre ... 56
2—3 Valentia, J. Marchant ... 60
4 Donatrice, A. Hodecker ... 60
3—5 Bobinha, D. Moreira ... 58
6 Miss Grillo, não corre ... 58
" Balcânica, xx ... 56
4—8 T. Daughter, A. Bolino ... 54
9 Virago, L. Santos ... 54
10 Walkyria, P. Fontoura ... 54

2º PAREO — às 14 horas — 1.300 metros — Cr$ 80.000,00.

Ks
1—1 Melusina, M. Silva ... 56
2—2 Ajadna, J. Santos ... 56
3—3 Tia Poliana, D. Moreira ... 56
4 Vovó Thereza, A. G. Silva ... 56
5 Colombelle, A. Hodecker ... 56
6 Sestrosa, W. Andrade ... 56

3º PAREO — às 14,30 horas — 1.400 metros — Cr$ 60.000,00.

Ks
1—1 Sea Venom, I. Sousa ... 54
2 Uca, P. Lima ... 50
2—3 Clava, D. P. Silva ... 60
4 Jujubá, J. G. Silva ... 56
3—5 Gina Lollobrigida, A. Bolino ... 56
" Itajubá, M. Silva ... 54
4—6 Vovó Cambinda, A. Reis ... 56
7 Tamborée, G. Silva ... 56

4º PAREO — às 15 horas — 1.400 metros — Cr$ 60.000,00.

Ks
1—1 Jaguaribe, L. Santos ... 60
" Vesta, J. G. Silva ... 54
2—2 Ronsard, M. Silva ... 54
3 Palladium, J. Tinoco ... 54
3—4 Nababo, S. França ... 58
5 Bon Soir, A. Bolino ... 58
6 Javelin, J. A. Silva ... 58
4—7 Zig, A. Barroso ... (*) 56
8 Canotier, M. Henrique ... 56
9 Poliento, J. Baffica ... 56
(*) — ex-Dick.

5º PAREO — às 15,30 horas — 1.600 metros — Cr$ 60.000,00.

Ks
1—1 Rodelo, M. Silva ... 53
2 Gudrum, A. Reis ... 53
2—3 Wasnitz, J. G. Silva ... 53
4 Califfo, não corre ... 53
3—5 Ruston, H. Lima ... 54
6 Tower, A. Portilho ... 54
4—7 Jaracatiá, H. Cunha ... 54
8 Orion, A. Tinoco ... 54
9 Engle Son, G. Queiroz ... 54

6º PAREO — às 16 horas — 1.400 metros — Cr$ 60.000,00 — (Betting)

Ks
1—1 Campi, M. Silva ... 58
2 Cacife, A. Portilho ... 58
2—3 Ulano, M. Henrique ... 58
4 Asilado, J. G. Silva ... 58
3—5 Cochito, M. Teixeira ... 58
6 Malvinense, J. Baffica ... 58
7 Fogareiro, N. S. Pereira ... 58
4—8 Itapagé, J. Corrêa ... 58
9 Jebeil, D. Moreira ... 58
10 Superiori, A. Ramos ... 58

7º PAREO — às 16,35 horas — 1.400 metros. — Cr$ 60.000,00. — (Betting)

Ks
1—1 Gurubú, D. P. Silva ... 60
2 Ruban Bleu, J. Tinoco ... 58
3 Jehabó, J. G. Silva ... 58
2—4 Coligny, J. Carlindo ... 58
5 Atrevido, J. Santos ... 58
6 Caviar, A. Nahid ... 58
" Rio Grande, M. Silva ... 58
3—7 Garden, L. Santos ... 58
8 Canivete, J. Silva ... 58
9 Emok, A. G. Silva ... 58
4—10 Fan, J. A. Ramos ... 58
11 Arrebitado, D. Moreno ... 58
12 Garrafão, P. Fontoura ... 58
13 Nabab, G. Mendonça ... 58
14 Lord Mahal, J. Negrello ... 58

8º PAREO — às 17,10 horas — 1.300 metros. — Cr$ 60.000,00. — (Betting)

Ks
1—1 Umiri, J. Marchant ... 58
2 Urco, J. Corrêa ... 58
2 Jarlot, L. Santos ... 58
2—3 Jangali, A. G. Silva ... 58
4 Quimbo, J. Carlindo ... 58
5 Nilo, G. Queiroz ... 58
3—6 Mister X, A. Barroso ... 58
7 F. d'Avila, J. Baffica (*) ... 58
8 El Rayo, J. Santos ... 58
4—9 Sunshine, H. Lima ... 58
10 Moderno, F. G. Silva ... 58
11 Sou Macedo, M. Silva ... 58
12 Alambre, J. G. Silva ... 58
13 Cascudo, L. Vaz ... 58
14 Ulano, não corre ... 58
(*) — ex-Zé Vasconcellos

Voltou agradando o pupilo de M. Gil

Preparando-se para seu próximo compromisso o potro Hypério reapareceu num exercício para relógio na manhã de ontem no Hipódromo da Gávea.

Mostrando boa disposição, o defensor da jaqueta do Haras Vale da Boa Esperança abordou os 2.400 metros na areia de maneira suave, finalizando com visíveis sobras e agradando os observadores no arremate.

OUTROS TRABALHOS

Ainda na manhã de ontem em pista de areia pesada, a reportagem anotou mais os seguintes exercícios:

IMDO, J. G. Silva, 1.400 em 97"
CLARÁSIRA, O. Coutinho, 2040 em 142"
VAN DICK, J. Julião, 2.040 em 137"
KILARNEY, D. Moreira, 1.600 em 108"4/5
VALENCE, M. Silva, 2.040 em 145"
ZANGADO, O. Moura, 2.040 em 1413/5
CONTINENTAL, B. Alves, 1.400 em 98"
GHOSTY WIND, D. Moreira, — 1.400 em 98"3/5
EMOCION, A. Vieira, 2.040 em 145"3/5
LETHE, J. Marinho, 1.2 em 82"
CROWN PRINCE, A. Vieira, — 2.000 em 143"2/5
VERBUN, M. Silva, 1.200 em 81" 3/5
EMBALADO, M. Silva, 1.300 em 88"
DELICATESSE, J. Carlindo, — 1.400 em 95"3/5
CANOTIER, D. Moreira, 1.500 em 106"3/5
ARLECHINO, A. Ricardo, 2.040 em 1373/5
ORVALHEIRO, M. Silva, 1.200 em 78"
GEREBAITA, L. Vaz, 1.400 em 95"
HYPERIO, L. Diaz, 2.400 em 181"
PERSEUS, O. Serra, 1.300 em 87"
DENDO, D. Moreno, 1.300 em 87"
VIOLETA, R. Maia, 1.400 em 97"
PATSY, A. Marçal, 1.600 em 116"
ROBIE, J. G. Silva, 2.040 em 138"3/5.
RIBOL, L. Diaz, 2.040 em 136" 3/5
NOOK, J. Serra, 1.500 em 100"
BARONET, D. Moreno, 1.400 em 95"1/5
NANDO, I. Sousa, 1.400 em 95"
BOREAS, A. Vieira, 1.500 em 1003/5
XIBA, J. P. Silva, 1.400 em 98"
VOLUVEL, A. Vieira, 2.040 em 137"
CURSOR, D. Moreira, 2.040 em 137"
ZOMBETEIRO, J. Silva, 1.400 em 9"
ZUNGA, A. Marçal, 2.040 em 147"
FLORABELA, I. Sousa, 1.300 em 873/5
ZIMBO, J. Quintanilha, 1.500 em 98"
CANOA, G. Greme Jr., 1.500 em 101"

O Diário Carioca APONTA

(CAMPOS)

Páreos		Duplas
1.º	Russinha — Mama Mia — Igrapeuna	12
2.º	Kalambur — Cuba — Petra	13
3.º	Iskander — Karvand — Ris	13
4.º	Vergarito — Igaçaba — Bar-Le-Duc	14
5.º	Don Leivas — Xodosinho — Florisa	13
6.º	Parietal — Ubatim — Numantino	24
7.º	Damar — Chispeada — Urgo	14

Ubatim vai estrear com chance: Campos

A exibição de Ubatim esta tarde no Hipódromo Lineu de Paula Machado em Campos marcará também a primeira aparição da jaqueta do Stud Peixoto de Castro, em Campos.

O pupilo de Carlos Cabral foi bem trabalhado, devendo na turma figurar com destaque, podendo assim fazer mesmo um "debut" auspicioso logo mais à tarde.

ATRAÇÕES DE HOJE

Além da estréia de UBATIM, temos ainda esta tarde a presença de números jóqueis do turfe carioca atuando em Campos. Assim é que José Silva (Becão), I. Souza, A. Marçal, P. Tavares, W. Meireles, A. B. Silva, J. Ramos e Juan Marchant, êste fazendo sua estréia no Hipódromo Lineu de Paula Machado. Aliás o Stud Peixoto de Castro contará com seu estado maior completo em Campos hoje, uma vez que já comparecerão seus três treinadores efetivos na Gávea, Carlos Cabral, Maurílio de Almeida e Osmar F. Reis além do sr. Emílio Salgado supervisor geral da coudelaria.

COMENTÁRIOS

1.º Páreo — 1.000 metros — Às 12,20 horas — Cr$ 15.000,00.

Ks
1—1 Russinha, B. Santos ... 52
2 Axis, R. Costa ... 52
2—3 Mama Mia, J. Silva ... 52
4 Igrapeuna, G. Gomes ... 54
3—5 Optimista, C. Silva ... 52
" Madrugada, J. Lara ... 52
4—6 Malva Louca, J. Queiroz ... 50
" Don Alex, Não corre ... 50
7 Pomard, M. Luis ... 50

RUSSINHA estréia com muita chance na carreira. Um pouco indócil na partida. Largando junto pode ganhar sem ser barbada. MAMA MIA bem no percurso e vindo de boas atuações é a principal competidora. Das outras, IGRAPEUNA voltando bem nos parece o melhor azar de competição.

2.º Páreo — 1.000 metros — Às 13,05 horas — Cr$ 15.000,00.

Ks
1—1 Cuba, J. Queiroz ... 56
2 Petra, A. Marçal ... 54
" Rimpianto, B. Santos ... 52
3—3 Kalambur, J. Silva ... 54
4 Mandrake, J. Tarin ... 54
4—5 Mustard, E. Gibson ... 55
6 Perlintinha, I. Sousa ... 52

CUBA pode perder para KALAMBUR se a pista estiver pesada. Com pista boa, a própria PETRA com a boa ajuda de RIMPIANTO é perigosa e pule entre duas. Dos outros MUSTARD por peripécias de carreira pode aparecer no placê.

3.º Páreo — 1.200 metros — Às 13,50 horas — Cr$ 12.000,00.

Ks
1—1 Iskander, P. Tavares ... 55
2 Ris, W. Meireles ... 55
2—3 Karvand, J. Ramos ... 55
4 Noddy, W. Vieira ... 55
3—5 Ultramar, I. Sousa ... 55
6 Teró, J. Diniz ... 53

ISKANDER sobra na turma levando-se em conta que, quando perdeu para bons tempos e adversários superiores. KARVAND voltando aparecendo entre os rivais é o principal adversário. Entre os demais ULTRAMAR e RIS num plano igual de competição.

4.º Páreo — 1.200 metros — Às 14,15 horas — Cr$ 16.000,00.

Ks
1—1 Vergarito, E. Gibson ... 55
2 Bar-Le-Duc, I. Sousa ... 53
3—3 Don Ramirez, B. Santos ... 53
4 Vai, R. Costa ... 54
4—5 Igaçaba, J. Queiroz ... 55
5 Nanette, J. Lara ... 53

VERGARITO sofreu um ligeiro contratempo sem muita importância. E' a fôrça já que vem de vitória espetacular. IGAÇABA volta bem e poderá repetir aquelas suas boas exibições. Dos outros BAR-LE-DUC e DON RAMIREZ complicam mais a coisa, para um prognóstico firme neste páreo.

5.º Páreo — 1.500 metros — Às 15,25 horas — Cr$ 18.000,00.

Ks
1—1 Xodosinho, I. Sousa ... 55
" Ué, A. B. Silva ... 55
2—2 Florisa, J. Silva ... 55
" Raffa, B. Santos ... 55
3—3 Don Leivas, A. Marçal ... 55
4 Taful, E. Gibson ... 55
4—5 Jane, P. Tavares ... 55
6 Jolly Glox, J. Queiroz ... 55
7 Minguito, Não corre ... 55

DON LEIVAS ganha destaque e confirmando suas derradeiras exibições, nos parece uma das boas indicações do programa. XODOSINHO em grande forma e com ajuda de UE' ótima corredora na pesada é competidor de respeito. Contam ainda com exibição boa de FLORISA.

6.º Páreo — 1.600 metros — Às 16,15 horas — Cr$ 40.000,00.

Ks
1—1 Numantino, I. Sousa ... 55
2—2 Parietal, A. Marçal ... 55
" Ibarés, J. Silva ... 55
3—3 Didier, R. Costa ... 55
4 Rádio Globo, J. Queiroz ... 55
4—5 Quitéria, W. Meireles ... 53
6 Ubatim, J. Marchant ... 55

Carreira difícil com quase todos os competidores num mesmo plano. PARIETAL ganha ligeiro destaque pelo retrospecto. Boa ajuda de IBANEZ em grande forma. NUMANTINO mais animado com a pista pesada, pode fazer valer sua categoria. DIDIER tem 107" em contrapeso e vem treinando de uma forma soberba. E' a novidade que pode fazer a sua. QUITÉRIA não parece mais franca, mas não pode ser totalmente desprezada. Sobre UBATIM com 106" na milha aqui na Gávea é pronto para figurar com destaque.

7.º Páreo — 1.300 metros — Às 17,05 horas — Cr$ 12.000,00.

Ks
1—1 Damar, E. Gibson ... 50
2 Boucanier, B. Santos ... 50
2—3 Mana Chica, M. Luis ... 52
4 Angustia, Não corre ... 51
3—4 Urgo, J. Queiroz ... 50
5 Granfino, C. Silva ... 43
4—6 Chispeada, J. Ramos ... 53
7 Don Lino, J. Silva ... 54

DAMAR sobra na competição. E' só confirmar o que tem mostrado na Gávea últimamente. CHISPEADA, MANA CHICA e URGO num mesmo plano na complementação da dupla.

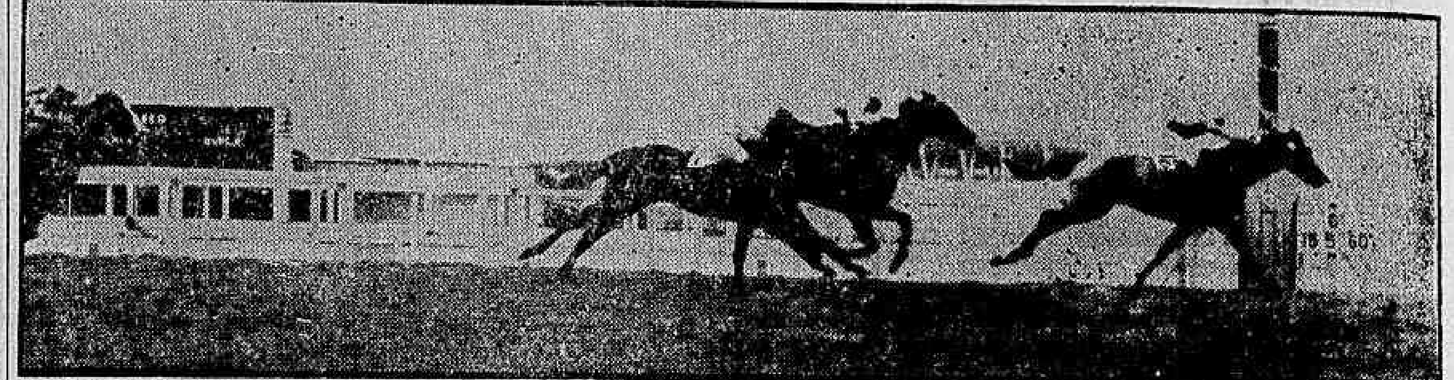

ALI-BABA favorecido pela baliza número um largou limpo pelo melhor caminho e foi logo para a vanguarda. Quebrou SHIBO e disparou na reta para o espelho. Embora parasse muito nos metros finais, ainda manteve a distância uma violenta atropelada de AMIM, muito prejudicado na primeira parte do percurso. Em terceiro, em ótima exibição, finalizou muito próximo o gaúcho LORD VERMOUTH. A foto primeira mostra a chegada do clássico de domingo e a seguinte a volta vitoriosa de ALI-BABA conduzido pelo Bequinho e recebido na pista pelo sr. Paula Machado, titular da coudelaria

OUTRAS CHEGADAS

AGUIA confirmou o favoritismo YAYA formou a dupla

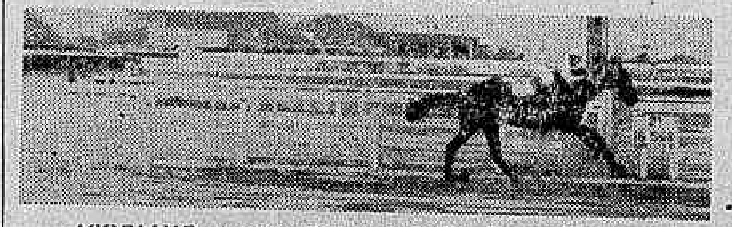

AÇORIANO surpreendeu vencendo de ponta-a-ponta

FAIRUZ derrotou a favorita CLEMATITE

GRAN CONSUL adiou o "tiro" de ZÉO, que ficou em 2º.

BILAC em fulminante atropelada derrotou RANAI no "fotochart"

MAJORENGO mostrou sua superioridade na turma vencendo de galope

Ganhou Ali-Babá: é o novo líder

Um programa interessante e que apresentava como principal carreira o "Vieira Souto", clássico destinado a ala masculina da nova geração, foi anteontem desdobrado no Hipódromo da Gávea. Ali Babá, um bem lançado filho de Ever Ready em Nova Orleans, ratificando o sucesso obtido pelas côres ouro e costuras azuis na tarde anterior, através Albânia, laureou-se na prova central, enfrentando os 1.400 metros do percurso sem jamais conhecer adversários, terminando a puro galope.

Amim, salvando o prestígio da jaqueta estrelada, escoltou o novo líder da ala masculina, falhando totalmente Anil, que fechou a raia. Ali Babá, na direção segura de M. Silva, firmou-se como um líder difícil de ser desbancado, juntando a tal título o de invicto. Açoriano, revelando excelente desenvoltura, obteve fácil vitória também no govêrno do líder, deixando longe os rivais.

RESULTADOS

Eis os resultados gerais da última domingueira no Hipódromo da Gávea.

1º PAREO — 1.300 metros. Pista: A. P. Prêmios: Cr$ 120.000,00; Cr$ 36.000,00; Cr$ 24.000,00 e Cr$ 12.000,00.

1º Aguia, A. Marçal	54	118.891	16,00	12	42.178	26,00
2º Yaya, J. G. Silva	54	32.481	58,00	13	12.414	87,00
3º Gald Girl, A. G. Silva	54	5.178	557,00	14	43.417	25,00
4º Espanhola, M. Silva	54	45.076	42,00	22	1.982	547,00
5º Kochana, F. G. Silva	54	13.393	141,00	23	8.378	129,00
6º Graciette, J. Tinoco	54	17.098	110,00	24	15.870	68,00
7º Nereida, I. Sousa	54	4.809	392,00	33	496	2.186,00
				34	9.291	117,00
				44	2.358	460,00

Diferenças: dois e meio corpo e três quartos de corpo. Tempo: 86". Vencedor: (1), 16,00. Dupla: (12), 26,00. Placês: (1), 12,00 e (2), 17,00. Movimento do páreo: Cr$ 4.510.630,00.

2º PAREO — 1.600 metros. Pista: A. P. Prêmios: Cr$ 90.000,00; Cr$ 27.00,00, Cr$ 18.000,00 e Cr$ 9.000,00.

1º Açoriano, M. Silva	56	32.570	78,00	12	31.482	45,00
2º Fujikura, I. Sousa	56	34.342	74,00	13	8.956	157,00
3º Xanto, J. Marchant	56	188.578	13,00	14	6.332	221,00
4º Halfiler, G. Lameida	56	57.472	44,00	22	19.991	70,00
5º Xacá, J. G. Silva	56	188.578	—	23	47.221	30,00
6º Quisol, J. Corrêa	53	6.437	394,00	24	54.374	26,00
				33	1.028	1.364,00
				34	6.932	202,00

Não correu Savage.

Diferenças: vários corpos e dois corpos. Tempo: 102"4/5. Vencedor: (7), 78,00. Dupla: (13), 157,00. Placês: (1), 49,00 e (3), 57,00. Movimento do páreo: Cr$ 5.860.370,00.

3º PAREO — 1.800 metros. Pista: A. P. Prêmios: Cr$ 100.000,00; Cr$ 30.000,00; Cr$ 20.000,00 e Cr$ 10.000,00.

1º Fairuz, J. Carlindo	55	27.370	93,00	12	35.100	45,00
2º Clamatite, M. Silva	57	118.786	21,00	13	25.417	63,00
3º Futil, J. Marchant	57	65.097	27,00	14	23.992	66,00
4º Claro de Luna, J. G. Silva	55	94.865	27,00	22	3.827	416,00
5º Irquinta, J. Tinoco	55	8.216	309,00	23	67.293	24,00
6º Peggy, J. Silva	55	5.441	47,00	24	22.338	71,00
				34	21.104	75,00
				44	1.233	1.291,00

Não correu: Pea-Nut.

Diferenças: um e meio corpo e dois e meio corpo. Tempo: 117"2/5. Vencedor: (6), 93,00. Dupla: (24), 71,00. Placês: (6), 42,00 e (2), 18,00. Movimento do páreo: Cr$ 6.112.360,00.

4º PAREO — 1.800 metros. Pista: A. P. Prêmios: Cr$ 100.000,00; Cr$ 30.000,00; Cr$ 20.000,00 e Cr$ 10.000,00.

1º Gran Consul, J. Silva	55	51.354	48,00	12	25.915	56,00
2º Zéo, I. Sousa	55	10.027	246,00	13	25.061	57,00
3º Curriculum, A. Bolino	55	73.790	33,00	14	22.857	62,00
4º Alight, M. Silva	55	80.715	31,00	23	34.617	41,00
5º Estilhaço, D. Moreira	55	42.676	58,00	24	23.661	30,00
6º Epico, I. Pinheiro	55	51.317	48,00	33	11.231	126,00
				34	29.998	47,00
				44	5.117	277,00

Não correram: Tender, Bóreas, Armendariz e Zulú.

Diferenças: um e meio corpo e paleta. Tempo: 117"1/5. Vencedor: (6), 48,00. Dupla: (34), 7,00. Placês: (6), 32,00 e (8), 75,00. Movimento do páreo: Cr$ 5.821.760,00.

5º PAREO — 1.500 metros. Pista: A. P. Prêmios: Cr$ 90.000,00; Cr$ 27.000,00; Cr$ 18.000,00 e Cr$ 9.000,00.

1º Bilac, J. Tinoco	50	24.982	96,00	12	18.333	81,00
2º Ranai, M. Silva	58	69.891	34,00	13	9.541	156,00
3º Xauã, J. Marchant	60	57.072	42,00	14	28.706	52,00
4º Cuauhtemoc, J. Baffica	50	39.297	61,00	22	6.486	230,00
5º Seival, A. Barroso (ap.)	51	69.891	—	23	11.341	132,00
6º Tabac Blonk, J. G. Silva	54	111.446	22,00	24	62.675	24,00
				34	17.785	84,00
				44	32.929	45,00

Não correram: Antártico e Zequinha.

Diferenças: focinho e três corpos. Tempo: 96"2/5. Vencedor: (3), 96,00. Dupla: (23), 132,00. Placês: (3), 39,00 e (2), 20,00. Movimento do páreo: Cr$ 5.510.770,00.

6º PAREO — 1.400 metros. Pista: G. P. Prêmios: Cr$ 250.000,00; Cr$ 75.000,00; Cr$ 50.000,00 e Cr$ 25.000,00. — (Clássico Vieira Souto).

1º Ali Babá, M. Silva	54	76.491	35,00	11	23.615	71,00
2º Amim, J. Marchant	54	126.334	21,00	12	23.948	70,00
3º Gloucester, A. Marçal	54	14.360	187,00	13	48.730	34,00
4º Fuji-yama, A. Bolino	54	75.128	36,00	14	46.811	36,00
5º Gororó, I. Sousa	54	11.850	223,00	23	13.249	127,00
6º Lord Vermouth, D. Moreira	54	14.360	—	24	13.937	121,00
7º Shino, J. G. Silva	54	11.850	—	33	7.206	233,00
8º Anil, J. Silva	54	126.334	—	34	27.192	62,00
9º Shibo, A. Santos	54	34.665	78,00	44	6.719	250,00

Não correu: Galbion.

Diferenças: um corpo e paleta. Tempo: 87". Vencedor: (6), 35,00. Dupla: (14), 36,00. Placês: (6), 18,00 e (1), 14,00. Movimento do páreo: Cr$ 6.249.450,00.

7º PAREO — 1.600 metros. Pista: A. P. Prêmios: Cr$ 100.000,00; Cr$ 30.000,00; Cr$ 20.000,00; Cr$ 10.000,00 e Cr$ 5.000,00.

1º Majorengo, A. Bolino	55	101.513	25,00	11	8.733	188,00
2º Zil, M. Henrique	55	28.437	89,00	12	34.504	47,00
3º Tio Ricardo, A. Marçal	55	58.681	43,00	13	52.644	31,00
4º Zé Catimba, I. Sousa	55	10.753	234,00	14	23.620	69,00
5º Dublin, D. Moreira	55	33.136	76,00	22	5.076	323,00
6º Emir, W. Meirelles	55	22.424	112,00	23	28.868	57,00
7º Petard, J. Tinoco	55	21.947	115,00	24	13.642	120,00
8º Kill, H. Lima	55	8.649	291,00	33	15.139	108,00
9º Hurlinghan, A. Cardoso	55	25.652	98,00	34	20.419	80,00
10º Exato, P. Fontoura (ap.)	53	5.517	456,00	44	3.325	492,00

Diferenças: dois e meio corpo e três quartos de corpo. Tempo: 103". Vencedor: (1), 25,00. Dupla: (12), 47,00. Placês: (1), 15,00; (4), 22,00 e (5), 18,00. Movimento do páreo: Cr$ 6.156.700,00.

8º PAREO — 1.500 metros. Pista: A. P. Prêmios: Cr$ 120.000,00; Cr$ 36.000,00; Cr$ 24.000,00; Cr$ 12.000,00 e Cr$ 6.000,00.

1º Orenoco, J. Marchant	54	74.440	43,00	11	5.378	368,00
2º Itabino, J. Carlindo	56	117.001	28,00	12	16.563	119,00
3º Montehostil, P. Fontoura (ap.)	50	25.048	129,00	13	28.832	69,00
4º Tender, A. G. Silva	50	50.172	64,00	14	21.197	93,00
5º Tuyuty, M. Silva	52	59.146	55,00	22	12.777	155,00
6º Sherif, J. Tinoco	50	15.052	215,00	23	34.913	57,00
7º Peregrina, D. P. Silva	54	50.172	—	24	32.157	62,00
8º Temível, J. Silva	54	59.146	—	33	15.817	125,00
9º Ile de France, J. G. Silva	52	26.297	123,00	34	60.501	33,00
10º Laço, G. Queiroz (ap.)	52	39.582	82,00	44	20.676	96,00

Não correram: Pernot, Bicão, Guaja de Madrid e Renai.

Diferenças: vários corpos e três corpos. Tempo: 95". Vencedor: (8), 43,00. Dupla: (34), 33,00. Placês: (8), 19,00; (5), 21,00 e (7), 36,00. Movimento do páreo: Cr$ 7.454.740,00.

Dez pilotos punidos ontem pela Comissão

Estêve reunida na tarde de ontem a Comissão de Corridas do Jockey Club Brasileiro julgando as três últimas corridas disputadas no Hipódromo da Gávea.

Entre outras resoluções, resolveu suspender por prejuízos aos competidores dez pilotos.

DELIBERAÇÕES

Eis as resoluções tomadas pela CC:

— Notificar os tratadores dos animais Clume, Duraznito, Koh-I-Noor, Jebeil, Kobyla, Dianela, Eelini e Ubriaco (primeira vez) e Vulcano, Jimbo, Orion e Flota (segunda e última vez) (indocilidade);

— Chamar a atenção do tratador do cavalo Quinsol (balda);

— Proibir de correr por trinta dias (30) os animais Disco e Leorban (indocilidade), condicionando a sua inscrição, após êste período, ao parecer favorável do "starter";

— Proibir de correr o cavalo Garganta (balda);

— Permitir novamente as inscrições dos animais Saravando e Javelin;

— Anotar, na fôlha de assentamentos do tratador João Attianesi diversidade de atuações da sua pensionista Fairuz;

— Estender a suspensão, por infração do artigo 165 do Código de Corridas (prejudicar os competidores), dos jóqueis Antônio Ricardo (Mar Cáspio) e Adalton Santos (Campi e Klang) até 28 de maio;

— Suspender, por infração do artigo 169 do Código de Corridas (prejudicar os competidores) os seguintes jóquei: Joaquim Gonçalves da Silva (Ma Grise e Niotsy) e Nery Severino Pereira (Jimbo) até 28 de maio; Francisco Gonçalves da Silva (Lapidário) até 26 de maio; Manoel Teixeira (Cachito) e Antônio Gonçalves da Silva (Emok e Zepelin) até 22 de maio; Manoel Silva (Vestale). Amaro Marçal (Aguia) e Jobel Ti... (Bilac) até 21 de maio (as punições constantes desta alínea somente entrarão em vigor a partir do dia 20 de maio);

— Confirmar, por infração do parágrafo 1.º, do artigo 162 do Código de Corridas (dificultar a partida) a suspensão imposta e proposta pelo "starter" ao jóquei João Carlindo (Itabino) até 21 de maio, (a punição constante desta alínea somente entrará em vigor a partir do dia 20 de maio);

— Multar, por infração do artigo 170 do Código de Corridas (desvio de linha) os seguintes profissionais:

Juan Marchant (Ximana, Xêta e Orenoco) em Cr$ 3.500,00; João Carlindo (Coligny, Fairuz e Itabino) em Cr$ 2.600,00; Joaquim Gonçalves da Silva (Etchika e Mitsouko) e Manoel Silva (Albânia e Ranai) em Cr$ .... 1.600,00; Adalton Santos (Orani), José Portilho (Livônia), Almir Cardoso (Ensueño), e José Bezerra da Silva (Gran Consul) em Cr$ 1.000,00 e Valdemiro de Andrade (Damigella) e Geraldo de Almeida (Halfiler) em Cr$ .. 600,00;

— Multar, por infração da alínea "f" do artigo 44 do Código de Corridas (não ter apresentado a blusa do proprietário de seu pensionista), o tratador Carlos Torres (Vulcano) em Cr$ .. 1.000,00;

— Multar, por infração da alínea d. do artigo 74 do Código de Corridas (não comparecer à pesagem com o pêso que deveria montar), o jóquei Nery Severino Pereira (Tiger) em Cr$ 500,00;

— Multar, por infração da alínea "a" do parágrafo único do artigo 133 do Código de Corridas (não ter apresentado o seu pensionista na hora determinada pelo Regulamento do Serviço de Veterinária), o tratador José Lourenço Filho (Kill) em Cr$ 500,00;

— Ordenar o pagamento dos prêmios das corridas dos dias 5, 7 e 8 de maio de 1960.

Com Garrincha espetacular, a seleção venceu no adeus: 4 x 0

LISBOA, 16 (Especial para o DC) — Com Garrincha sendo o melhor jogador em campo e marcando um gol sensacional o selecionado brasileiro venceu hoje o Sporting, de Portugal, por 4x0, totalizando, com esta vitória, 30 jogos invictos.

Apesar de não ter jogado bem em conjunto, o time brasileiro dominou fàcilmente seu adversário pela melhor qualidade individual de seus jogadores, principalmente Garrincha e Pelé.

FALHANDO

Em virtude da falta de entrosamento entre Zito e Chinêsinho, a seleção brasileira começou muito mal o jôgo, falhando em todos os seus setores, principalmente no defensivo. A rigor, apenas Nilton Santos atuava como sabe, pois Djalma Santos era constantemente envolvido pelo ponteiro esquerdo Seminário e Belini e Vitor confundiam-se frequentemente.

Contudo, como os atacantes do Sporting, à exceção de Seminário, são fracos, a defesa brasileira conseguia aguentar-se. Por duas ou três vêzes o centro-avante Fernando, ex-jogador do futebol pernambucano, estêve com o gol em seus pés, chutando infantilmente nas mãos de Gilmar de uma feita, e nas outras atirando longe do arco.

Até o 20.º minuto, o quadro do Sporting era, apesar de possuir inúmeras falhas, o melhor time em campo, realizando ataques mais perigosos e relativamente bem concatenados. A rigor, o time brasileiro só melhorou de produção quando passou a forçar o arco de Carvalho com investidas isoladas de seus atacantes.

O primeiro gol do Brasil, por exemplo, nasceu de uma escapada de Pepe pela ponta-esquerda, passando por seu marcador e chutando forte, cruzado. A bola já havia passado por Carvalho e iria às rêdes, quando Quarentinha completou, garantindo a abertura da contagem.

A partir dêsse gol, o quadro brasileiro passou a jogar mais tranquilamente, com Zito melhorando de produção, e, com êle, Chinêsinho.

Do 24.º minuto para o fim do primeiro tempo, houve uma ascensão do quadro brasileiro, ocorrendo o inverso com o Sporting, que recuou para a defensiva.

(Conclui na 7ª pág.)

Convenceram-me

Trêcho de um artigo de James Stewart-Gordon, sôbre boxe, publicado no número de "Seleções" que está nas bancas:

"Nos Estados Unidos, (os que manobram nos bastidores) possuem um monopólio, conhecido como "O Polvo", que decide por quase todos os pugilistas — independentemente de sua capacidade — quando irão ganhar ou perder, e quando devem lutar e com quem.

"Essa situação chegou a êsse ponto, em grande parte, graças à televisão americana. A fim de obter lutas de campeonato de grande emoção e em número suficiente para atrair os telespectadores, os homens das rêdes de televisão têm de entender-se com o Polvo".

Vocês, naturalmente, hão de pensar que estou iniciando mais um dos meus antipáticos artigos contra a transmissão dos jogos de futebol pela televisão. Pois estão redondamente enganados: quero, ao contrário, afirmar que nunca mais escreverei sôbre o assunto, e devo isso ao sr. Alah Batista, presidente do Vasco. Com a entrevista que concedeu domingo, no intervalo do jôgo, ao Luís Mendes, o sr. Alah Batista me convenceu definitivamente, nessa questão de TV no futebol.

Quando iniciei, aqui, o meu humilde combate à transmissão dos jogos, pretendia contribuir com uma coberturazinha de imprensa para qualquer movimento que algum ou alguns cartolas viessem a fazer contra essa autorização, para salvaguardar os interêsses dos clubes. Fui ao extremo de escrever com absoluta consciência de que estava irritando todo mundo — pois, inclusive, irritava a mim próprio, impenitente telespectador de futebol — mas julgava-me no dever de alertar os responsáveis para o perigo representado pela televisão, que é reconhecida, em todos os países exceto o Brasil, como um instrumento capaz de liquidar o futebol e qualquer outro gênero de espetáculo que exija o comparecimento popular maciço, como liquidou o boxe e como transformou Hollywood numa cidade-fantasma.

Minha disposição era continuar por aí afora, até estourar: ou eu ou êles. Mas, domingo, o sr. Alah Batista me convenceu.

O sr. Alah Batista me convenceu, definitivamente, de que é tal o cinismo, o relàxamento, o descaro com que os dirigentes traem os verdadeiros interêsses dos seus clubes, que não há nem haverá fôrça capaz de salvar o futebol da televisão. Falando na televisão, êle era todo sorrisos de agradecimentos pelos 360 contos que pediu e obteve da TV para engordar a renda do amistoso, e ficou excitadíssimo com o "video-tape", que chamou de "mais uma inestimável colaboração da televisão ao futebol", e achou-se muito engraçado quando disse que "a televisão ainda serve para as mulheres saberem se, nos domingos em que seus maridos saem de casa, há realmente alguma partida em disputa".

Enquanto eu me torcia de rir com essa piada, realmente digna dos geniais programas humorísticos da televisão, refleti, com muito bom-humor, que, afinal de contas, quem está fazendo papel de bôbo sou eu. Daqui a mais algum tempo o DIARIO CARIOCA estará com a sua televisão montada, e quem sabe se o Luís Mendes e o Ari Barroso e o Hitler Teixeira Heitzer não terão um modesto parceiro na sua vampiresca atividade — o degas aqui. O meu interêsse particular — o de telespectador e o de possível futuro profissional da televisão — é o de que a televisão continue a transmitir o futebol. Êsse também é o interêsse das dezenas de milhares de torcedores (entre êles, todos os meus amigos, alguns dos quais deixaram de ser tão amigos devido à minha campanha) que desertaram os campos, para assistir, no confôrto da "poltrona do papai", ao seu futebol pós-ajantarado. Também o é da própria televisão, por motivos gritantes.

Só não é o interêsse do futebol, dos clubes — e eu, tolo, pretendia defender os interêsses dêsses clubes, sem saber que os cínicos alahs estão loucos é para agradar a televisão, que lhes dá uma ótima publicidade pessoal. Pelas mesmas razões que aqui exponho, meu amigo Armando Nogueira abandonou a luta há pouco tempo. Eu esperava resistir mais, não fôsse o sr. Alah Batista me convencer de modo tão concludente. Não há mais, portanto, nenhum obstáculo. Sirvam-se.

Ou, melhor: danem-se.

EVANDRO

O DISCIPLINADOR

O treinador Zezé Moreira faz questão da disciplina nas equipes que orienta e por êste motivo desligou o ponta-direita Maurinho

Atitude só virá com o relatório

A diretoria do Fluminense não tomará nenhuma atitude a respeito do caso Maurinho antes que cheque o relatório do sr. José Vaz Guimarães, chefe da delegação tricolor, ou do regresso do técnico Zezé Moreira.

A rigor, até as primeiras horas da noite de ontem os dirigentes do campeão carioca desconheciam, oficialmente, que Maurinho houvesse sido desligado e estivesse de regresso ao Rio de Janeiro.

INCIDENTE

Segundo despachos telegráficos procedentes da Suécia o treinador Zezé Moreira desde o início da excursão do tricolor vinha tendo constantes altercações com o jogador Maurinho. As relações entre os dois pioraram, até que quando da viagem da comitiva do Fluminense de Linkoeping para Atvidaberg houve violenta altercação, após a qual Zezé resolveu desligá-lo da delegação.

Apesar de no Fluminense ter sido sempre um jogador eficiente e profissional correto, Maurinho é considerado indisciplinado por seus ex-dirigentes e técnicos.

CHEGARIA

De acôrdo com as agências telegráficas é possível que Maurinho chegue hoje mesmo ao Brasil. O jogador será ouvido pelo diretor do Fluminense, sr. Dilson Guedes, que considera o seu desligamento como uma punição.

Regressa hoje a seleção

LISBOA, 16 (Especial para o DC) — A delegação do selecionado brasileiro deverá deixar o aeroporto internacional de Lisboa, nas primeiras horas da tarde de amanhã, com destino ao Rio de Janeiro. O avião que conduz os brasileiros fará escala em Recife.

Espera-se que os dirigentes da Federação Portuguêsa de Futebol prestem outras homenagens ao selecionado invicto do Brasil, que deverá chegar ao Rio de Janeiro na manhã do dia 18.

Resumo dos jogos

AMÉRICA x VASCO

Local — Estádio de São Januário.

Juiz — Jorge Paes Leme.

Renda — Cr$ 245.280,00.

Preliminar — Vasco 0 x América 0.

VASCO DA GAMA — Barbosa; Paulinho (Dario), Brito, Barbosinha e Coronel; Écio e Roberto (Cunha); Sabará (Joãozinho), Cabrita (Viladomiga), Pinga (Machado) e Ronaldo.

AMÉRICA — Ari; Jorge, Djalma, Leônidas e Ivan; Jailton (Amaro) e João Carlos; Valença, Antoninho (Marco Antônio), Mirim (Valter) e Nilo.

(Conclui na 7ª pág.)

Quarenta está em condições

LISBOA, 16 (Especial para o DC) — "O meia-direita Quarentinha está em perfeitas condições físicas e poderá integrar a delegação do Botafogo que excursionará pela América do Sul" — declarou à reportagem o dr. Hilton Gosling, logo após o jogador ter sido retirado do campo.

O treinador Vicente Feola explicou que Quarentinha fôra substituído por precaução, pois o jogador machucara-se levemente ao conquistar o primeiro gol do Brasil no jôgo contra o Sporting.

Orlando tira o gêsso

O quarto-zagueiro Orlando, do Vasco da Gama, deverá retirar o gêsso do tornozêlo direito hoje, pela manhã, quando da apresentação dos jogadores vascainos.

Falando à reportagem do DIARIO CARIOCA, o dr. Valdir Luz declarou que o jogador provàvelmente estará em perfeitas condições físicas dentro de alguns dias. Como Orlando deixou de integrar a seleção brasileira nesta excursão à Europa por falta de condições físicas acredita-se que virá a ser convocado para a Copa Roca.

CAPITAO DO SELECIONADO

O zagueiro central Belini continua sendo o capitão do selecionado brasileiro, que regressa invicto de sua excursão à Europa

Fluminense jogará hoje na Suécia com o Voexjoe

VOEXJOE, 16 (Especial para o DC) — Já se encontra nesta cidade o time do Fluminense, campeão carioca, que amanhã enfrentará o Voexjoe.

O quadro tricolor deverá contar com o centroavante Valdo, que estêve para regressar a Lisboa, onde se reintegraria ao selecionado brasileiro.

MAURINHO

O problema do treinador Zezé Moreira para escalar o time que amanhã jogará com o Voexjoe é a ponta-direita, uma vez que o titular Maurinho foi desligado da delegação. Em princípio, o treinador Zezé Moreira pretende escalar Telê na ponta-direita, retornando Paulinho. Assim a linha do Fluminense seria formada por Telê, Wilson Moreira, Valdo, Paulinho e Escurinho.

(Conclui na 7ª pág.)

A gripe não deixou Ademar pular muito

O atleta Ademar Ferreira da Silva que domingo tentou e não conseguiu superar o índice do salto triplo que é de 15,60m, após a prova mostrava-se acabrunhado, atribuindo seu fracasso à gripe que o molestara desde quarta-feira última.

Ademar Ferreira acredita, entretanto, que domingo, na pista do Tietê, em São Paulo, por ocasião das disputas do Troféu Brasil, obtenha a marca estipulada e que lhe dará direito de competir em Roma.

PISTA MA'

A pista pesada foi outro fator que concorreu para Ademar Ferreira da Silva não poder atingir o índice olímpico.

As chuvas que caíram durante a semana passada prejudicaram bastante o piso da pista, que se apresentava muito pesado, tirando ao atleta vascaino o impulso que lhe é muito característico na prova que o tornou mundialmente famoso.

Hiran e Erotides domingo

S. REINER

1 — São as seguintes as lutas programadas para o «TV-Rio-Ring» de domingo próximo: primeira luta — 3 «rounds» na categoria dos meio-médios-ligeiros: Lorival dos Santos (Luso Brasileiro) x Antônio Simplício (marinha). Segunda luta: em 3 «rounds» entre pêsos pesados — Djalma Maria (Luso Brasileiro) x Antônio Cândido (Aeronáutica). Terceira luta — entre profissionais, em 6 assaltos, na categoria dos pesos leves — Erotildes Silva (carioca, estreando no profissionalismo) x Oto Tenório de Brito. A quarta luta, também entre profissionais, em 8 «rounds» na categoria dos meios pesados, reunirá Hiran Campos (carioca) x Geraldo Gomes (carioca).

2 — O carioca Manoel Alves Teixeira, derrotou, na noite de domingo último, durante o «TV. Rio.Ring» o argentino Gumersindo Rajoy, por desistência no segundo assalto, Manoel dominou todo o primeiro «round» e no 2.º, após castigá-lo duramente, deixou Rajoy sem poder enxergar.

(Conclui na 7ª página)

Solich assinou e vai hoje à Gávea

— Fleitas Solich já assinou contrato com o clube e amanhã estará na Gávea, às 9 horas para dirigir o treinamento dos jogadores — declarou ontem ao DIARIO CARIOCA, o sr. Alvaro Sá, vice-presidente do Departamento de Futebol do Flamengo.

O paredro rubronegro acrescentou ainda que o ambiente entre os jogadores era de satisfação pelo retôrno de Fleitas Solich e isto representa um bom comêço para o técnico paraguaio poder obter, como antes, grandes vitórias.

FLEMING DEPENDE

A situação do zagueiro peruano Fleming que está treinando no Flamengo deverá ser parcialmente resolvida esta manhã, quando o técnico Fleitas Solich terá o primeiro contato com os jogadores do clube.

O sr. Alvaro Sá informou que o técnico é que dará a palavra sôbre a contratação do jogador.

EM BUSCA DO TEMPO PERDIDO

Hoje, Fleitas Solich começará na Gávea, às 9 horas da manhã, o trabalho de recuperação do time de futebol do Flamengo

BASQUETE

Friburgo viu porque Flamengo é campeão

O técnico Kanela apresentou na manhã de domingo no amplo ginásio do Colégio Nova Friburgo, da Fundação Getúlio Vargas, o time do Flamengo, campeão carioca de basquetebol, integrado dos seus principais valôres como Algodão, Valdir e Barone.

Atuando frente ao selecionado de Friburgo os rubronegros deram uma demonstração aos alunos, dirigentes e professôres daquele educandário, da eficiência e potencialidade do seu quinteto, provando porque lideram o bola ao cesto carioca há 9 anos consecutivos.

DETALHES

A peleja, ofereceu os seguintes detalhes numéricos:

1.º tempo — Flamengo 41 x 19 — Final — Flamengo 80 x 35.

Jogaram e fizeram pontos: Flamengo: — Algodão (2), Barone (21), Valdir (27), Mascarenhas (11), Zéca (14), Rolim (3), Valter (2), Zé Roberto, Lacerda e Eduardo.

Seleção de Friburgo — Germano (2), Paulo (5), Ernesto (2), Helcias (5), Douglas (11), Paulon (2), Nilton (3), Luisinho (4), e Adail (2). Funcionou no contrôle o árbitro carioca Luis Marzano que contou com a colaboração de Jairo.

PROÊSA DO CNF

Antes de enfrentar a equipe da LFD, o quinteto principal do Flamengo proporcionou uma exibição de 8 minutos jogando com o quadro principal do Colégio Nova Friburgo. Atuando a contento, já que desenvolveu boa performance no trabalho defensivo e ofensivo, o quadro de alunos do CNF não se deixou abater pelos famosos adversários assegurando o empate de 6 x 6, observando-se que coube ao Flamengo, por intermédio de Barone, igualar a contagem com a cesta do empate coincidindo com o apito final do cronometrista.

Integraram o "five" da escola: Maurício (2), Afonso (2), Negrão (2), Macaco, Limonada, Silvino e Márcio.

FESTIVA RECEPÇÃO

Tanto a delegação do Flamengo, como os seus acompanhantes, inclusive vários membros do Comitê dos Cronistas de Basquete e Dep. Imprensa Esportiva da ABI foram alvos de tôdas as gentilezas por parte dos dirigentes e professôres do Colégio Nova Friburgo, regressando todos vivamente impressionados com a boa acolhida nas magníficas dependências daquêle estabelecimento educacional da Fundação Getúlio Vargas.

REFLETORES PARA O CAIO MARTINS

NITERÓI, 16 (Da Sucursal do DC) — O governador Roberto Silveira assinou ato concedendo uma verba de Cr$ 1 milhão 123 mil para a Secretaria de Viação e Obras adquirir novos refletores para o Estádio Caio Martins, local dos próximos Jogos Universitários Brasileiros.

Bola Pra Frente

MÍSTICA VALE A SELEÇÃO

1 A política do futebol carioca é a omissão: ninguém toma conhecimento do dinamismo com que as fôrças paulistas trabalham para definir, depressa, a liderança do esporte em seu favor. Não me inquieta que o sr. Mendonça Falcão transfira para São Paulo o comando do futebol. Na minha modesta opinião, essa liderança é uma fatalidade que independe da ação superficial dos cartolas. São Paulo tem tôdas as condições para dar as cartas no futebol brasileiro (não só no futebol, outros esportes também): tem poderio econômico, tem maior parque futebolístico, tem mais determinação.

Espanta-me é a encolha dos cartolas de cá. Braços cruzados, êles assistem, passivamente, ao espetáculo de esvaziamento técnico e moral do futebol carioca pela atuação eficiente do marechal Paulo Machado de Carvalho, homem infinitamente mais capaz do que todos os dirigentes do Rio juntos.

* * *

2 Qualquer pessoa percebe que a CBD acaba de submeter o selecionado brasileiro campeão do mundo ao risco de alguns vexames na RAU e na Europa. Jogando dia sim, dia não, o quadro começou a perder vitalidade no meio da breve temporada e por um triz não sofre a humilhação de perder para o 4.º colocado do campeonato italiano, país que vive em eterna crise técnica.

Mas, como cada clube recebe por jogador a quota astronômica de 750 mil cruzeiros (no período de apenas 25 dias), os cartolas estão em silêncio, pouco somando para a sorte da seleção.

3 Enquanto os cartolas se mostram assim tão insensíveis, os jogadores se matam para salvar a invencibilidade da seleção. E' êsse um sentimento dominante entre os jogadores campeões do mundo. Por motivos profissionais, tenho seguio de perto a seleção brasileira desde a Suécia e sou testemunha do estado de espírito dos jogadores em relação ao título ganho em 58. Gente como Belini, Zito, Nílton Santos, Djalma Santos, Pelé, Garrincha, Gilmar — essa gente não se entrega à adversidade. Vi-os sem pernas, estourados, disputando um campeonato sul-americano em Buenos Aires com uma cidade e seis seleções querendo devorá-los. E êles correndo, suando, em nome da mística da invencibilidade.

Êsses jogadores são capazes de tôdas as superações para eternizar, através de cada jôgo, a glória daquela inesquecível tarde em Estocolmo.

* * *

4 Em nome dessa invencibilidade, Nílton Santos jogou doente, com 39 graus de febre, contra o Internacional, de Milão.

* * *

5 Em nome dessa invencibilidade, êsses jogadores esquecem o calote que sofreram de tanta gente que lhes prometeu prêmios, presentes — casas, automóveis, dinheiro, uma roupa por ano na loja Ducal, gasolina de graça nos postos não sei de que emprêsa, o diabo.

Na verdade, coitados, ganharam meia dúzia de tubos de fixador de cabelos e pacotinhos de gilete; nem a medalha de ouro de campeões êles receberam.

ARMANDO NOGUEIRA

MACONHADO, O PINTOR ASSASSINOU A SENHORA COM TIRO DE PISTOLA

Polícia Nacional

As autoridades federais, com sede em Brasília, já iniciaram os estudos necessários para organização do Departamento Nacional de Segurança Pública que será constituído de dois órgãos: o Metropolitano e o Nacional.

O primeiro se encarregará do policiamento da nova capital brasileira exercendo ao mesmo tempo a polícia judiciária local; o segundo terá jurisdição em todo o país e se incumbirá da repressão aos crimes que interessem à União, como sejam, moeda falsa, entorpecentes, fábrico e importação de armas e munições, contrabando, entrada clandestina de imigrantes, lenocínio.

Onde, porém, será da maior eficiência a ação da polícia nacional é na repressão às ideologias contrárias ao nosso regime. Orientada a ação policial em um determinado sentido e seguindo normas pré-estabelecidas melhores serão os resultados obtidos ao contrário do que hoje acontece quando cada órgão policial estadual ou nada faz por falta absoluta de recursos materiais e humanos, ou realiza alguma coisa porém descontroladamente por falta de uma uniformidade prèviamente estabelecida.

A criação da Polícia Nacional tendo, em cada unidade federativa, um seu representante um delegado, dispondo dos auxiliares necessários e dos recursos materiais indispensáveis, será um passo decisivo a favor da unificação da repressão policial de cuja falta vem se ressentindo o país, vítima constante daqueles que se aproveitam da liberalidade de nossas leis e fraqueza dos nossos órgãos repressivos.

Ao contrário do que alegam alguns a Polícia Nacional nenhum entrave opõe a tão decantada autonomia estadual. Cada Estado continuará com sua polícia e seu sistema de policiamento.

O que se deseja é que cada unidade estadual continue como até agora no pleno exercício de suas atribuições mas com orientação única no que concerne à repressão aos crimes que interessam mais de perto à União.

A criação de um órgão policial com ação federal tem sido o maior desejo daqueles que se dedicam ao estudo das questões policiais. Tôdas as tentativas feitas, até hoje, neste sentido, desde o tempo da ditadura, têm sido infrutíferas.

Agora, porém, a pertinácia do presidente vai vencer os obstáculos para que tenhamos uma polícia nacional nas condições do FBI ou da Scotland Yard.

Será mais um serviço que JK prestará ao Brasil.

Conclusões da 12.ª página

Oriente...

que Israel deve expandir-se do Eufrates ao Nilo. Disse exatamente isso num discurso pronunciado em 1952, na universidade hebráica".

E mais adiante:

— "A ocupação da Palestina por Israel — cabeça de ponte do sionismo internacional — jamais poderá ser um fator de paz. A Palestina tem sido árabe há mais de dois mil anos. Israel é um corpo estranho no coração do território árabe. Pergunto-vos, brasileiros, por que nunca aceitastes a presença de franceses na baía de Guanabara? Teria ela constituído um fator de paz, êsse corpo estranho no coração do Rio? Teríeis ainda vossas famosas praias? Ou não passariam elas de um campo fortificado, com arame farpado a cruzá-los em tôdas as direções?

DIPLOMACIA

E já ao fim, afirmou, ainda, o vice-ministro da RAU:

— "De tempos em tempos Israel procura diplomatas estrangeiros, pedindo-lhes mediação no problema palestino. Tudo isso é, também, camuflagem. O problema só poderia ser solucionado se tôdas as resoluções das Nações Unidas e do Conselho de Segurança forem respeitadas".

Janistas...

quer suspeito. Segundo disse ao DC, o delegado Heber Murtinho determinou severas investigações para identificar e prender os criminosos, tendo o caso sido classificado na delegacia como "conflito político". Durante o dia de ontem várias diligências deveriam ser feitas.

PROTESTO DELICADO

Dona Flávia Dutra, presidente do Comitê Central Feminino Pró-Marechal Lott, Jango, falando ontem ao DC, afirmou ter recebido vários telefonemas de estudantes que se prontificaram a revidar a agressão sofrida. Disse, no entanto, que, por determinação do marechal Teixeira Lott o protesto deve ser delicado, a fim de não provocar conflito político no país: "O ódio gera o ódio" — respondeu o marechal, desaconselhando qualquer atitude agressiva por parte dos estudantes.

Pracinha...

da tarde, indo novamente encontrar-se com os parentes, esposas ou namoradas. A chuva que caía desde a manhã dera lugar ao Sol e muitos faziam planos de passar à tarde na cidade, passeando. Com efeito, a cidade foi invadida por soldados elegantemente fardados, que tinham ao lado, não raro, moças ou senhoras de olhos vermelhos de chorar.

"MINAS GERAIS"

Pelo "Barroso Pereira" deveriam seguir também os tripulantes do porta-aviões "Minas Gerais", que por êles seria conduzido para Roterdam, Holanda. Assim como os pracinhas do "Batalhão Suez", os tripulantes do "Minas Gerais" — em número de 412 praças e 13 oficiais ficaram ainda no Brasil até a manhã de hoje, havendo possibilidade de que seja prorrogado o que dependerá da liberação da verba pelo Ministério da Marinha.

Burrice deve...

mesmo quando a testemunha, olhando-o com firmeza, reconheceu nêle o "perigoso Teodoro" do crime.

O OUTRO

Teodoro do Espírito Santo, pròvàvelmente, iria, em silêncio, para o xadrez, se, ao fim da audiência, o verdadeiro réu não tivesse aparecido. O juiz da 2.ª Vara Criminal, estarrecido, comentou:

— Uma burrice assim deveria ser punida ao menos como contravenção.

COFAP...

cumento necessário à instrução do processo tenha sido destruído na explosão.

Por outro lado, informa-se que a Comissão de Inquérito, já esgotado o prazo de 90 dias que lhe foi dado para apurar as irregularidades da COFAP, vai apresentar um relatório parcial, pedindo que seja designada uma outra comissão para terminar as investigações, uma vez que não lhe foram entregues os documentos referentes às COAPs nos Estados.

Túnel está

Os trabalhos vinham sendo realizados normalmente quando, sábado último, a Société Anonyme de Gaz foi informada do embargo. Logo que lhe foi cientificado, porém, que o embargo havia sido retirado, autorizou o prosseguimento do serviço, que terminou às 21 horas do mesmo dia, sendo iniciados na segunda-feira os trabalhos de pavimentação.

Classificação...

Na sessão de hoje da Câmara Federal espera-se que haja número legal para a votação, pois, no mesmo sentido, o deputado Abelardo Jurema, líder da Maioria levará antes ao líder do PTB sua proposta conciliatória. A propósito do parágrafo 2.º do art. 82, a classe ferroviária está dividida: uns querem o benefício, outros não. Êstes consideram que, sem o Sindicato não haveria forma para pleitear suas reivindicações.

Mais uma vez deverá haver número, no Palácio do Congresso, para a votação do projeto que há diversos dias se encontra em pauta, sob intensa expectativa do funcionalismo público, e que trata do Plano de Classificação da numerosa classe.

Ontem, não podendo ser votado o importante documento, por falta de número, o plenário ouviu discurso sôbre a participação do sr. Cid Sampaio, no comício político do sr. Jânio Quadros e o líder da Maioria, deputado Abelardo Jurema.

O projeto do Plano de Classificação já está com numerosos artigos votados, esperando-se para a próxima reunião seja novamente submetido às deliberações do plenário daquele órgão do Legislativo.

Médico...

Ressaltaram os profissionais a necessidade de apreciação destacada de cada emenda, pois reconhecem que, a par da inteira justeza de algumas, como é o caso das que dizem respeito — declaram — aos médicos, dentre as 37 apresentadas, transformaram o projeto no que classificam de verdadeiro "trem da alegria".

MELHORIA

Esclarecendo as razões que os levaram à batalhar pela aprovação da emenda número três, do projeto 410, disseram os médicos que a redação do DC que as duas partes interessadas no caso seriam beneficiadas com tal medida: "o serviço médico do Estado, que lutou com a falta de especialistas, e os médicos, que teriam, com melhor padrão salarial".

"Não queremos benefícios desvirtuados — finalizaram os médicos. Pretendemos apenas uma simples garantia de efetivação e uma melhoria para o que é de interêsse para o serviço público, e não é o que nós estamos empenhados aos servidores e ainda não tivemos a razão legalizada, como está hoje. Entendemos que a Câmara deverá, a que pese cerca de 600 emendas apresentadas, transformou-se num verdadeiro "trem da alegria".

Envoltos pela miséria, morriam de frio e fome

Abandonados pela própria sorte e, pràticamente à morte, a anciã Maria Francisco Medeiros, de 59 anos, e seu netinho José Medeiros, de 4 anos, foram encontrados na manhã de ontem, gemendo e chorando de fome, em um dos míseros cômodos da casa n.º 167 da Rua da Gamboa. Ela estava despida e o menino, deitado em um canto, era lambido por dois gatinhos esfomeados.

Seu filho e pai de José, o operário João Medeiros dos Anjos, de 25 anos, não suportando a miséria em que viviam e sem conseguir arranjar emprêgo, resolveu tornar-se um marginal: agia na Zona da Leopoldina, porém há semanas foi prêso quando assaltava um popular na Estação Barão de Mauá, sendo recolhido ao Presídio Policial.

COMEÇARAM A ESMOLAR

Face à prisão de João Medeiros, sua mãe, já velha e cansada, não conseguiu empregar-se. Como necessitasse de dinheiro para seu sustento e o de seu netinho, passou a pedir esmolas, juntamente com êle, no Cais do Pôrto. Porém, o dinheiro que obtinham mal dava para comprar pão que os alimentava.

Porém, com o passar dos dias, a anciã ficou sem fôrças para sair à rua para esmolar, pois além de enfêrma, a desilusão lhe tirava suas últimas esperanças. Atualmente entregue à própria sorte, recolheu-se ao casarão da Rua da Gamboa (que estava interditado pela Prefeitura, por oferecer perigo de desabamento imediato), onde ficou com o neto.

O pouco de comida que lhes restava, acabou-se. Nem sem ter agasalho, a anciã tirou o pouco de roupa que ainda lhe restava no corpo, cobrindo seu netinho com seus farrapos. Êle estava deitado em um canto, no cômodo onde ficaram. Ela, por sua vez, foi deitar-se próximo.

DESCOBERTOS

Mas, atormentados pela fome e pelo frio, já não suportavam calados o martírio, principalmente a criança. Começaram os gemidos e os choros, até que êles, ontem, foram ouvidos por um dos vizinhos. Êstes, acreditando tratar-se do chôro de uma criança em cárcere privado, chamou a polícia. Quando os policiais arrombaram a porta, depararam com um quadro dantesco. Depois de darem um agasalho à anciã, vestiram o garôto com uma roupinha limpa e o conduziram a um bar próximo, onde o alimentaram.

Posteriormente, a menor foi encaminhado à Delegacia de Menores e sua avó ao Hospital Pedro II, após ser medicada no Hospital Sousa Aguiar. As autoridades do 11.º Distrito, que registraram a ocorrência, apuraram que a mãe do menor, Luzia Medeiros, voltara à Bahia, deixando seu espôso, porque êste bebia demais.

Edifício não vai desabar

— "Não existe perigo iminente de desabamento, pois nem mesmo o alicerce do prédio está abalado e sua estrutura continua perfeitamente boa. Quanto ao vasamento, vamos procurar encontrá-lo, porém temos a certeza de que é proveniente de alguma ruptura no encanamento geral sob os trilhos do bonde, na rua".

Esta foi a resposta dada, na manhã de ontem, por dois engenheiros da Prefeitura, após uma vistoria realizada no prédio 486 da Rua Almirante Alexandrino, em Santa Teresa, cujos moradores acordaram, horas antes, alarmados com um grande vasamento que corria pelas paredes do apartamento 201 (no subsolo).

PROCURARAO

Segundo fomos informados, hoje pela manhã os engenheiros enviarão ao local vários operários, que cavarão um buraco naquela artéria, nas proximidades do prédio, quando tentarão encontrar o vasamento, a fim de repararem-no urgentemente.

DESASTRE SERÁ APURADO

Os engenheiros Leo Floriano de Medeiros, Nanilho de Siqueira Campos e Pedro Paul Moschini foram designados pela Estrada de Ferro Central do Brasil para comporem a comissão de processos administrativos instaurados para apurar as causas, responsabilidades e conseqüências da colisão dos trens SR-7 (procedente do Rio) e G-21, de Belo Horizonte, ocorrida se teiro de corrente, próximo a Juiz de Fora, em que morreu uma pessoa e oito ficaram feridas.

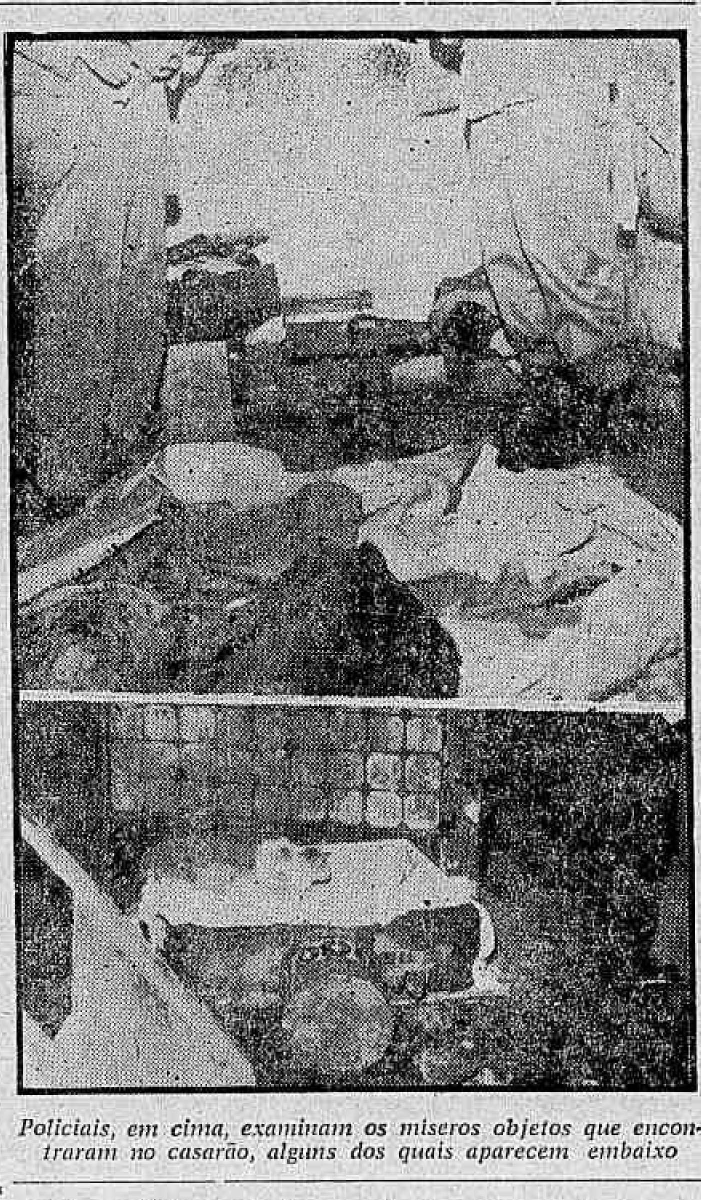

Policiais, em cima, examinam os míseros objetos que encontraram no casarão, alguns dos quais aparecem embaixo

Policial evitou fôsse o criminoso linchado

Sob o efeito da maconha, e de arma em punho, mostrando-se valente e ameaçando a todos, o pintor (de parede) José de Melo o "Zèzinho", assassinou, na tarde de ontem, com um tiro de pistola à queima-roupa, a sra. Ilda Leitão Martins, de 27 anos, que foi cair no interior de sua tendinha na Estrada do Saco, no Parque Proletário da Penha.

Prêso em flagrante pelo guarda-municipal 1.624 (que impediu fôsse êle linchado por populares, testemunhas do brutal homicídio), o criminoso foi levado para o 21.º Distrito, onde ao ser autuado, mostrou-se surprêso e afirmou para o comissário: — "Doutor eu sou inocente. Quem a matou foi outro Eu apenas afirmei que atiraria"

VEIO DO ESPÍRITO SANTO

Dona Ilda, que morreu sem que sequer conhecesse o seu matador, veio do Espírito Santo há dias, juntamente com seu filho. Seu marido, tendo se antecipado a ela, havia comprado uma tendinha no Parque Proletário da Penha e, após estabelecer-se, mandou que ela viesse para a sua companhia

Ontem, como seu filho estivesse desempregado, o marido de dona Ilda saiu com êle para conseguir-lhe ocupação, deixando a tendinha entregue a sua espôsa.

ASSASSINADA

Horas depois, dominado pela maconha, o pintor chegou ao Parque Proletário da Penha desafiando a todos de arma em punho. Diversos amigos ainda lhe pediram que guardasse a pistola, pois poderia, realmente, acabar ferindo alguém. José, todavia, não deu importância ao fato, continuando em seu desafio. Em dado momento, fazendo uso do gatilho, apontou para a sra. Ilda (que estava apreensiva em seu estabelecimento), matando-a com um tiro no coração.

Populares, que testemunharam a cena, prontamente seguraram José, tentando linchá-lo, no que foram obstados pelo guarda municipal. Depois de autuado, José foi recolhido ao xadrez.

Soldado da PM poderá se alistar

Foi instalado ontem, às 14 horas, no quartel-general da Polícia Militar (Rua Evaristo da Veiga, 78), um pôsto de alistamento eleitoral para atender ao pessoal militar e civil que necessitar inscrever-se ali.

Compareceram à inauguração o desembargador Homero Pinho, presidente do Tribunal Regional Eleitoral; coronel Anfrísio da Rocha Lima, comandante-geral da PM; tenente-coronel Lauro Correia, e outras autoridades.

Achado o operário que ficou perdido nas matas dois dias

Foi encontrado, com vida (e com as pernas fraturadas), o operário Fidelis Georgino de Oliveira, de 24 anos, que na manhã de domingo dirigiu-se às matas do Morro da Formiga para apanhar lenha e caçar passarinhos com uma atiradeira, mas caiu do galho de uma árvore e ficou no fundo de um despenhadeiro até a tarde de ontem.

Os "expedicionários" que o encontraram foram Osvaldo Demétrio Sampaio (amásio da irmã de Fidélis), e seus vizinhos Alexandre, Osvaldo e Álvaro, que desbravaram a mata atendendo aos rogos da mãe do operário (e caçador), d. Maria Generosa de Jesus. Uma ambulância do Hospital Sousa Aguiar recolheu-o na base do morro.

CAIU DO GALHO E FICOU

Depois de medicado e internado no Hospital Sousa Aguiar, o operário Fidélis Georgino de Oliveira (de 24 anos, morador na Rua Castelnuovo, 150, no Morro da Formiga), fêz um relato do dia de aflição que viveu, desde a manhã de domingo último até ser encontrado, já por volta das duas horas da tarde de ontem.

Saí de casa para a mata que existe no Morro — disse — por volta das 10,30 horas de domingo, a fim de apanhar lenha e caçar passarinhos. Ao chegar próximo a um despenhareiro, vi uma grande árvore com muitos passarinhos nos galhos. Depois de tentar acertá-los com minha atiradeira, vi que teria de subir na árvore, se quisesse abatê-los.

E Fidélis subiu, procurando equilibrar-se num galho. Ao avistar um passarinho, preparou a atiradeira, mas desequilibrou-se e quem caiu foi êle.

ACHADO AOS GRITOS

Com a queda fraturou as duas pernas, recebeu um golpe que lhe produziu forte hematoma no globo ocular direito e, em todo o corpo, escoriações, causando-lhe dores horríveis, agravadas por fome, frio, chuva e ainda o desespêro de que ninguém o encontrasse.

Mas o desaparecimento já estava preocupando seus familiares. O amásio de sua irmã, Osvaldo Demétrio Sampaio, de 24 anos, chegou por volta das 20 horas à casa de d. Maria Generosa de Jesús, e a encontrou chorando, preocupada pela ausência do "caçador de passarinhos".

Como já estava escuro, resolveram esperar, cientificando do ocorrido o pôsto policial do Mòrro. Pela manhã, Osvaldo Demétrio foi procurar Fidélis e não o encontrou, mas ao voltar, três vizinhos, Alexandre, Osvaldo e Álvaro, impressionados com o drama e a dor sentida por d. Maria Generosa, ofereceram-se para auxiliar nas buscas.

Depois de muito procurarem, já estavam de regresso, quando ouviram um grito. Gritaram também, pedindo que o desaparecido continuasse a fazê-lo, para ajudar em sua localização. Pouco depois, removiam Fidélis do despenhadeiro, conduzindo-o em uma maca improvisada no local. Ao chegarem à Rua Castelnuevo, depararam com policiais que iam "iniciar as buscas".

Surpreendido no galinheiro, assaltante morreu trucidado

As autoridades de Nova Iguaçu conseguiram desvendar o mistério que cercava a morte de um homem encontrado, anteontem, na Fazenda do Sossêgo, naquele município, com as mãos e pernas amarradas, apresentando fortes hematomas pelo corpo, além de sinais de pancadas no tórax: chamava-se Augusto Delfim, era um perigoso assaltante e foi linchado.

Quanto aos seus linchadores, a polícia apurou que foram (e já os deteve) Jair Gomes, Nelci da Silva, Benedito Alves Lourenço Marques, Osvaldo Ribeiro de Sousa, Antônio Pereira da Costa, Paulo Marques, Nilton Peixoto de Miranda, Pedro Marques, Domingos Bispo e Manoel Nascimento dos Santos, sendo que êste último foi quem o surpreendeu roubando galinhas de um galinheiro, naquela fazenda.

FACA CRAVADA NA TERRA

Nas primeiras horas de domingo, foi o corpo de Delfim encontrado em um terreno da Fazenda Sossêgo. Suas vestes estavam totalmente dilaceradas e seu corpo trazia inúmeros hematomas. Junto à sua cabeça estava uma faca cravada ao sôlo, tudo levando (a princípio) as autoridades a crer que êle fôra vítima de um bárbaro latrocínio; porém as investigações da polícia local conseguiram apurar o contrário.

Interrogado, na delegacia, narrou que foi despertado, na madrugada, por seu sobrinho Domingos Bispo, que lhe avisou que um ladrão estava arrombando os galinheiros.

— «Rápido — confessa o cobrador — saí e fui até o quintal, ali deparando-me com um homem de côr. Ao me ver, saiu correndo, logrando escapar. Porém, saindo em sua perseguição, consegui cercá-lo em um laranjal. Desarmado e imobilizado, fui obrigado a gritar, pois êle me ameaçava de morte. Com a chegada de reforços, foi finalmente contido e amarrado por nós. Na ocasião, gritou para um comparsa, mandando-o escapar, pois «êle estava detido». Daí em diante passamos a espancá-lo, linchando-o. Quando vimos que êle não mais gritava, fomos dormir».

VELAS PARA O MORTO

Apesar de não ter sido confirmado pelos autores do trucidamento, uma senhora, possivelmente espôsa de um dos linchadores, ao ver que o desconhecido havia morrido, tentou acender algumas velas em seu redor, no que foi obstada por um dos acusados, sob a alegação de que «para um ladrão não se deve acender vela».

LADRÃO

Prosseguindo em seus trabalhos, as autoridades fizeram, por fim, um levantamento da vida pregressa de Augusto Delfim, constatando então que, de modesto biscateiro como era considerado, êle não passava de conhecido ladrão, estando agora empenhadas em identificar, e se possível prender, o comparsa que êle mandara fugir ao ser detido.

Quanto aos linchadores, serão todos processados criminalmente, com penas sujeitas até 30 anos de reclusão, pois «fizeram justiça por suas próprias mãos e de um modo bárbaro» — segundo diz a polícia.

Lei de JK não estaria sendo bem cumprida

Não estaria sendo bem interpretado o decreto presidencial (48.136) que, à época em que se inaugurou Brasília, indultou condenados de "boa conduta" que cumpriam penas até 3 anos, e por isso o juiz João Claudino de Oliveira e Cruz, titular da Vigésima Vara de Execuções Criminais, determinou, ontem, providências especiais.

Uma delas é a expedição, pelo titular do cartório, incontinenti, dos respectivos alvarás de liberdade para os beneficiados, após o pronunciamento imediato do Ministério Público e decisão do juiz (podendo os respectivos processos serem levados, a qualquer hora, à residência do promotor e do juiz).

OUTRAS DETERMINAÇÕES

A determinação inicial do juiz ao seu escrivão é: requisição imediata, de cada estabelecimento penal, das relações de réus beneficiados pelo indulto, inclusive o atestado de boa conduta. Outra: conclusão imediata ao juiz de qualquer processo, pelo cartório, quando se verifique estar o réu amparado, quer de ofício, quer por provocação de qualquer interessado.

Assassinado a tiros quando saía da buate

Com três tiros nas costas, foi assassinado na madrugada de ontem, na Rua das Laranjeiras, esquina da Estrada Rio-Petrópolis, José Silva, de 22 anos, vulgo "Turquinho", no momento em que saía da buate "El Cubano", em Caxias, sendo desconhecida a identidade do homicida.

Todavia, Joaquim de tal, o gerente do Bar Flôr de Caxias, afirmou ter assistido o crime, apontando o guarda-noturno n.º 51, Zildo José Rosa, como autor do mesmo. Segundo a testemunha, Zildo e outros vigilantes perseguiam o "Turquinho" que a polícia local aponta como contraventor do jôgo do bicho.

"ENCONTRADO" COM VIDA

Foi o guarda noturno número 51, Zildo José Rosa, quem comunicou o encontro do corpo na delegacia de Caxias. Segundo afirma, ao chegar ao local, o homem ferido, a bala, tombado em frente à buate "El Cubano".

Para o local, na Rua das Laranjeiras, esquina da estrada Rio-Petrópolis, dirigiu-se o investigador José Vicente, acompanhado de perito Djalma. Eram 3 horas da madrugada. Ao chegarem, o homem baleado já estava morto.

ACUSA O GUARDA

A vítima foi identificada como José Silva, de 22 anos, mais conhecido como "Turquinho", morador na Estrada da Bomba, lote 15. Depois de realizada a perícia, o cadáver foi removido para o necrotério de Caxias.

Encarregado das diligências, o investigador Abraão já tomou conhecimento da acusação que pesa sôbre elementos da guarda noturna, um dos quais é Zildo, e também sôbre o gerente de um bar próximo ao local onde ocorreu o crime.

"BICHEIRO" VAI HOJE A JÚRI

Por ter sido provido recurso da Promotoria Pública contra decisão que o absolveu por crime de homicídio praticado, no carnaval de 1958, contra Solero Alves Gusmão, Antônio Joaquim Vaz, vulgo "Russo Bicheiro", será novamente julgado hoje no 2.º Tribunal do Júri.

"Russo Bicheiro", que é malandro conhecido nos subúrbios servidos pelos trens da 5.ª ou 10.º Distritos Policiais e tem antecedentes criminais, foi absolvido, em seu primeiro julgamento, por seis votos contra um.

Soldado depredou sua casa e depois um bar

Com excitação psico-motora, o soldado da Polícia Militar, Osvaldo Gomes, de 30 anos, foi removido, na manhã de ontem, do Hospital Souza Aguiar para a sua corporação, o Regimento de Cavalaria Marechal Caetano de Farias. Da noite de domingo até as primeiras horas do dia seguinte havia êle pedredado sua própria residência e um botequim da Rua Taylor, 36.

Ao iniciar as depredações, Osvaldo, depois de rasgar sua roupa, despiu-se e assim saiu à rua para continuar o "quebra-quebra" no botequim. A RP-115 compareceu ao local e a guarnição conseguiu amarrá-lo, conduzindo-o depois ao Hospital Sousa Aguiar, onde foi medicado e ouvido pelas autoridades do 7.º Distrito.

IGNORADA A CAUSA

A espôsa do soldado da Polícia Militar (que tudo indica tenha enlouquecido), d. Isabel Rosa Gomes, contou em sua residência que seu marido, ao chegar da casa de uma vizinha, Odília de tal, onde prestou serviços extraordinários (como sempre fazia), em resposta a uma sua pergunta, confirmou que havia bebido.

Minutos depois, Osvaldo começou a rasgar a roupa que vestia até despir-se completamente. Em seguida, destruiu todos os móveis, saindo nu para a rua. Chegando ao botequim do número 36, entrou e começou a depredá-lo, causando prejuízos avaliados pelo proprietário em mais de Cr$ 60 mil, que acrescidos aos Cr$ 40 mil de sua própria residência dão um total de mais de Cr$ 100 mil.

Trucidado o operário acometido de loucura

Um operário (Omílio Modesto de Sousa, prêto, 54 anos) enlouqueceu, em Nova Iguaçu, e investiu de martelo em punho contra uma família, mordeu várias pessoas, deu pedradas e pauladas e lutou durante 3 horas. Depois conduzido à Delegacia, reapareceu, agonizante, em um terreno baldio do Realengo com um tiro na perna e as mãos queimadas.

Morava há oito anos na casa do suboficial da Armada, Lourival Vila Maior, onde também residiam a espôsa dêste, dona Elzira e a jovem Edenir, filha do casal. "Caboclo", como era apelidado, ocupava um quarto dos fundos.

COMO COMEÇOU O ACESSO

O acesso de loucura do operário começou por volta das 23 horas de domingo, quando todos dormiam. Estava ausente o chefe da família. Fazendo êle algum barulho, fêz com que, assim, fôsse despertada a jovem Edenir, que deu alarma, no momento em que «Caboclo», com um martelo na mão, pedia uma lata, em altos brados.

QUERIA FAZER BATUCADA

«Quero fazer batucada!», berrava o louco, pedindo a lata. Como não fôsse atendido, investiu contra a môça, espancando-a. Dona Elzira, que, a essa altura, acordara e se postava em defesa da filha, teve as suas vestes completamente rasgadas, além de ser mordida em várias partes do corpo. Também dona Alice Duarte, mãe de dona Elzira, que acorreu ao local, foi espancada pelo louco. Por fim, retirou-se êle para o quarto dos fundos, próximo ao qual se encontram depositados paus e pedras, e ali entrincheirado bombardeou a quantos procuraram dêle se aproximar.

TRÊS HORAS DE LUTA

Durante três horas permaneceu Omílio apedrejando e gritando. A vizinhança, a essa altura já em completo rebolíço, tentava intimidá-lo, atirando-lhe bombas «cabeça de negro», sem nada conseguir. Finalmente ali chegou o fusileiro naval Josué de Sousa Marques (branco, solteiro, 21 anos, residente à Avenida Rio-São Paulo, 92) que o conseguiu subjugar. Foi levado à Delegacia por um jipe do Exército tripulado por um sargento e três soldados.

NA DELEGACIA

No período que medeia entre a sua ida para a Delegacia e o seu reaparecimento, num valo de Realengo, agonizante e com um tiro na perna e as mãos queimadas, há um mistério. «Ninguém é o responsável». A Polícia nega a autoria do supliciamento do louco. O suboficial Vila-Maior, indo saber na Delegacia notícias sôbre o infeliz, recebeu informações do delegado de que «Omílio estava passando bem». Isso antes de êle aparecer em Realengo naquele deplorável estado.

ESTÁ INTERNADO

Está agora o «Caboclo» internado no Hospital «Rocha Faria» em estado de coma, enquanto a verdade vai ser apurada após abertura de inquérito.

CONDENADO O MATADOR DA AMANTE

Por ter morto sua amante Guiomar Maria de Jesus, a golpes de enxada, no dia 28 de novembro de 1958, no interior do barracão sito no Viaduto Ana Néri, Hercílio Soares de Oliveira foi ontem condenado pelo 2.º Tribunal do Júri a 5 anos e 6 meses de reclusão.

O acusado, que era dado ao vício da embriaguês, no que era secundado pela companheira, chegou ao barraco, no dia do crime, inteiramente embriagado e, após com ela discutir, tomou da enxada com que Guiomar pretendeu agredi-lo e desferiu-lhe vários golpes, indo dormir. A vítima, tratada com iôdo e tendo os ferimentos envoltos em trapos, cinco dias depois faleceu.

Após tentar o suicídio, se arrependeu

Arrependida de tentar o suicídio na tarde de ontem, em sua residência, na Rua Belarmina, 341, em Magalhães Bastos, onde ingeriu comprimidos de um barbitúrico, Zilá Antunes, de 28 anos, correu para um carro de praça e solicitou que êle a conduzisse ao Hospital Carlos Chagas, onde chegou em estado de coma.

Horas depois, recobrou a consciência para dizer o que havia feito, mas antes que pudesse revelar o motivo que a levou a tal gesto, voltou a entrar em coma. O 26.º Distrito está apurando a tentativa de suicídio.

NINGUÉM SABE

Nenhum parente ou amigo visitou Zilá Antunes, nem mesmo seu marido. O motorista do carro de praça que a conduziu, declarou que a mulher havia entrado aflita em seu veículo, pedindo apenas que a conduzisse com urgência ao hospital, pois "estava passando mal". Até o momento ninguém sabe porquê Zilá (que se arrependeu), tentou morrer.

PAULO [illegible]VENAL
Advogado
Sen. Dantas, 45/6 — s/610
Diàriamente das 18 às 19 horas

Êle Desapareceu Quando Mais Felizes Eram!
FOTONOVELA COMPLETA
DEVE-SE SONHAR ACORDADA? — O AMOR PODE SER RECONQUISTADO?
REVOLUÇÃO CONJUGAL — AMOR À PRIMEIRA VISTA — SONATA SEM LUA
Discotelecando — Modas — Beleza — Canções — As coisas nunca vistas do cinema — Poesia
O culturismo — Do mundo inteiro — Espelho de Vênus — Astrologia — Passatempos, etc.
GRANDE HOTEL a Mágica Revista do Amor
Cr$ 15,00 — Nas bancas

CONCLUSÕES DA 1a. PÁGINA

JK pode...

cos em Pernambuco, ao lado do sr. Jânio Quadros.

"E' que o chefe do govêrno imagina a responsabilidade da sua presença na tribuna. Qual a confiança, qual o respeito, qual a tranqüilidade que pode pairar na opinião pública, quando um chefe está na tribuna se nivelando a todos os outros e, ainda mais, numa demagogia desenfreada, com a qual se define realmente a posição do chefe do govêrno do glorioso Estado de Pernambuco" — perguntou o líder.

RESPOSTA A CID

Salientou o sr. Abelardo Jurema que o presidente da República nunca faltou a assistência completa do seu govêrno àquela região. O sr. Cid Sampaio está esquecido disso, embora acompanhe, como membro da SUDENE, o esfôrço do govêrno federal para contemplar aquela região com os benefícios do progresso e do desenvolvimento econômico. Também o sr. Jânio Quadros, em Pernambuco, insiste em negar Brasília, ou tudo o mais que compõe a obra do presidente Juscelino Kubitschek, justamente na hora em que São Paulo, através do pensamento dos seus representantes na Assembléia Legislativa, o consagra, unanimemente.

Em certo trecho do seu discurso, o sr. Abelardo Jurema censurou, ainda uma vez, o sr. Cid Sampaio, pelo facciosismo. E acrescentou: «Quando um chefe de govêrno fôr à praça pública, terá de ir como o presidente Juscelino, prestar contas de sua administração».

A POSIÇÃO DE JK

O sr. Paulo de Tarso veio em socorro das teses da Oposição, destacando que não se podia fazer paralelo entre a participação do presidente da República e a dos governadores nos pleitos. A participação dos últimos tem a seu favor muitos precedentes históricos, enquanto que, de acôrdo com a nossa tradição, sòmente ao presidente da República seria vedado servir nas campanhas eleitorais.

«Além disso — frisou o representante do PDC de São Paulo — o govêrno federal está, na verdade, participando da campanha do marechal Lott».

«Sem dúvida — respondeu o orador — o presidente da República já declarou que o seu candidato, e não podia ser outro, é o marechal Teixeira Lott».

O sr. Aurélio Viana observou, em aparte, que o sr. Carvalho Pinto, o sr. Cid Sampaio e outros têm direito de ir aos comícios e participar da campanha.

"Então o presidente não tem êsse direito, o direito de defender a sua política, que será seguida, no todo ou em parte, pelo candidato do seu partido?" — perguntou o representante de Alagoas.

"ARREGACE AS MANGAS JK"

O padre Pedro Vidigal, apoiado pelo sr. Clemens Sampaio, que pediu ao presidente para "arregaçar as mangas", — declarou em aparte: que "o presidente da República deve ocupar a tribuna para que se popularize junto ao povo brasileiro.

"Tem que disputar em campo aberto, conosco, a vitória do marechal Lott. Encaminho por intermédio do líder do govêrno um apêlo endereçado ao presidente da República, no sentido de que renuncie ao seu propósito e venha conosco, com cada um de nós que lutou por sua vitória em 1955, palmilhar os caminhos do Brasil, levando ao povo brasileiro a palavra de continuação do regime que êle tanto fêz para sustentar. E a consolidação do regime está a exigir do presidente Juscelino que êle marche conosco, ombro a ombro, para a vitória do marechal Lott" — disse o padre Vidal, com aplausos da bancada da maioria.

"Não apenas registro o seu aparte" — respondeu o sr. Abelardo Jurema — "mas a Nação o ouvirá, porque são as vozes de correligionários de um presidente que foi à suprema magistratura do país com um programa definido, e, no último ano, o govêrno, contrariando a expectativa geral, e até as linhas, a tradição de uma velha política, segundo a qual todo homem se desgasta no final de sua administração, mais alto se situa no conceito da opinião pública. Tão elevado que esta projeção constitui assunto diário nas discussões desta Câmara, em nossos debates, chegando-se até a falar em endeusamento, que não parte da Câmara, mas sim de todo o povo brasileiro, que tem acompanhado o trabalho de um presidente que não se prestigiou prometendo, e sim, realizando o bem público".

Também o sr. Arnaldo Cerdeira, líder do PSP, defendeu a tese de que o presidente da República deve "arregaçar as mangas e seguir o exemplo do sr. Carvalho Pinto".

O sr. Paulo de Tarso disse que ficava sem saber se o sr. Ademar era ou não candidato, tais as expressões do líder do PSP.

"Pois tire as dúvidas — atalhou o sr. Cerdeira — "Ademar é candidato".

Trocaram-se apartes entre vários deputados, cobrando do deputado do PDC a contradição do seu partido, que hoje apóia o sr. Jânio Quadros, depois de o haver expulsado.

JK recusa...

sr. Bernardes Filho, que convocasse o diretório mineiro para se manifestar sôbre o problema criado com a decisão dos convencionais republicanos. Caso a convocação não seja feita, o sr. Clóvis Salgado está na disposição de conseguir as assinaturas necessárias para fazê-la sem a autorização do sr. Bernardes Filho.

O ministro da Educação pretende, na oportunidade, colocar o problema de sua candidatura à vice-governadoria de Minas: se o diretório mineiro apoiar o sr. Jânio Quadros renunciará à indicação e irá às ruas com a candidatura do marechal Lott.

O sr. Clóvis Salgado voltará hoje à presença do presidente da República, desta vez acompanhado do sr. Tancredo Neves.

Ameaça...

perança de que a Conferência afrouxasse a tensão entre o Oriente e Ocidente ou dissipasse, em sua totalidade, a ameaça que significa a exigência soviética de que se faça de Berlim «uma cidade livre, desmilitarizada». Mas nem os mais pessimistas esperavam que Kruchev agisse da forma como o fêz hoje.

Convite...

disse que os vôos de espionagem já foram suspensos desde o incidente do U-2 e afirmou que êles não mais serão realizados. Ao mesmo tempo, propôs a realização de negociações diretas com os russos sôbre tais vôos. Além disso, numa declaração lida à imprensa pelo sr. James Hagerty, deixou patente que está disposto a permanecer em Paris e a continuar as conversações de cúpula, embora se negasse a atender ao ultimato de Kruchev.

QUER SABOTAR

Depois de frisar que a única conclusão que se pode tirar do comportamento de Kruchev na manhã de ontem é a de que êle fêz a viagem a Paris com o único propósito de sabotar a reunião de cúpula, o presidente Eisenhower, num último esfôrço para salvar as conversações, acrescentou: «Não obstante êsse acontecimento grave e adverso, não tenho o menor propósito de esmorecer em meus constantes esforços para promover o progresso para a paz com justiça. Isto se aplica ao resto do tempo que eu possa permanecer em Paris, bem como ao futuro.

O ultimato de Kruchev foi apresentado num discurso de 40 minutos, com o qual o líder soviético abriu a sessão. Desde o comêço, Kruchev declarou que ela era uma reunião «privada» e não a primeira sessão de trabalho da Conferência de Cúpula. Ao mesmo tempo, deixou claro que sua permanência na mesma dependeria da resposta do presidente Eisenhower.

«EVIDENTEMENTE ERRADO»

Na sua resposta, o presidente Eisenhower disse a Kruchev que êle estava "evidentemente errado" ao acusar os Estados Unidos de terem ameaçado de continuar os vôos sôbre o território soviético. "Os soviéticos não fizeram tal ameaça. Nem eu nem meu govêrno tivemos êsse propósito". Afirmou, a seguir, Eisenhower que as declarações do govêrno dos Estados Unidos, nas quais Kruschev baseava suas acusações, não tinham feito senão dizer que os "Estados Unidos não fugirão à sua responsabilidade de proteger-se contra ataques de surprêsa. Além do mais, os vôos foram suspensos desde o último incidente e não serão reiniciados. "Êste assunto não pode ser objeto de disputas", frisou. Concluindo, salientou: "Nós dos Estados Unidos, estamos aqui para estudar de boa-fé os importantes problemas postos ante esta Conferência. Estamos dispostos tanto a não ir adiante nêste assunto, como a iniciar conversações bilaterais com a URSS, ao mesmo tempo que prosseguem os trabalhos da conferência principal".

JANTAR CANCELADO

PARIS, 16 (FP) — O jantar de 80 talheres que o presidente da República general De Gaulle devia oferecer, amanhã em honra de Kruschev, Mac Millan e Eisenhower, assim como aos membros das quatro delegações na Conferência de Cúpula "foi anulado".

"Os dirigentes ocidentais, Eisenhower, Mac Millan e De Gaulle se reunirão amanhã, cêdo, no Palácio do Eliseu.

Manterá...

bro próximo. Na ocasião, o presidente da Diretoria da FEDECAME, sr. Angel Cordero, do México, recomendou a todos os delegados que estejam, em junho, em Washington, já com inteiro conhecimento da safra de acôrdo com a sua tura de ... de vez que ficou reconhecida a vantagem de uma antecipação da celebração do mesmo, por diversos motivos, dentre êles o delineamento da safra do Brasil, que se fixará antes de julho, início do ano cafeeiro nacional.

AS CONCLUSÕES

Ao concluir suas declarações, o presidente do IBC distribuiu aos jornalistas o texto da nota oficial aprovada pelos representantes dos países que participaram das conversações e que é o seguinte:

"Com o propósito de trocar impressões sôbre a possível prorrogação do Convênio Internacional do Café cuja vigência terminará no dia 30 de setembro próximo e de acôrdo com as faculdades estabelecidas, os representantes do Brasil, Colômbia, Costa Rica, El Salvador, Guatemala, Nicarágua e México, se reuniram nesta cidade chegando, depois de um dia de conversações, às seguintes conclusões:

1) — Recomendar a prorrogação do convênio, dado que, em todo o período de seu desenvolvimento, a oferta se manteve equilibrada com a procura e as disponibilidades do mercado durante julho-setembro coincidirão com a procura estimada para êsse período, já que se comprovou que o consumo mundial continuou sua tendência de aumento e as produções menores do que as calculadas para alguns países rebaixaram suas cotas autorizadas em 300.000 sacas de 60 quilos aproximadamente.

2) — A prorrogação do convênio será recomendada pelo grupo de países ante a Junta Diretora do CIC, em sua próxima reunião que se celebrará em Washington D. C., no dia 7 de junho próximo.

3) — Depois de um detalhado estudo e, salvo os aumentos observados do incremento vegetativo no consumo mundial do café, as cotas não deverão ser aumentadas até que se conheçam os resultados favoráveis que deverá ter a campanha extraordinária de propaganda que os mesmos países signatários iniciaram com decisão. Com relação à possibilidade de aumento de cotas como conseqüência do incremento mencionado, os representantes que estiveram de acôrdo em que se levará em consideração a situação daqueles países que registrem maiores dificuldades com os seus excedentes.

4) — De geral aceitação foi o acêrto de que, com relação às exportações de café para "novos mercados", deve ter-se especial cuidado de que os mesmos não sejam reexportados a mercados tradicionais, para o que será necessário estabelecer rigorosos sistemas de contrôle.

5) — Finalmente, os delegados concordaram em que deve fortalecer-se o atual convênio internacional com medidas tais como o financiamento e a intensificação dos trabalhos de industrialização de cafés inferiores armazenados e continuar as gestões para que os países produtores que ainda não fazem parte do convênio se incorporem ao esfôrço comum. Também solicitaram do sr. Miguel Angel Cordera, presidente do Convênio, que recomende aos representantes dos países signatários a fim de que obtenham a autorização correspondente de seus governos para discutir e aprovar, na reunião do mês de junho, a renovação do Convênio por ser necessária aos interêsses dos produtores e consumidores".

Kruchev...

discurso de Kruchev, que considerou altamente grosseiro e explicativo dos propósitos soviéticos de torpedear a Conferência. Disse Eisenhower:

«Depois de ter sido informado, ontem, pelo general De Gaulle e o primeiro-ministro MacMillan, da posição que assumiu o sr. Kruchev em relação a esta Conferência durante as visitas que lhes fiz ontem pela manhã, pensei cuidadosamente na melhor forma em que se poderia encarar êsse assunto. Tendo presente a grande importância desta conferência e as esperanças que os povos de todo o mundo concentraram nesta reunião, cheguei à conclusão de que em tais circunstâncias era melhor esperar se na reunião privada de hoje existia alguma possibilidade, mediante o uso da razão e da moderação, de deixar de lado êste assunto de vôos, de forma que permitissem o prosseguimento da Conferência».

Diz Eisenhower que, embora cético sôbre o êxito do empreendimento, estava decidido a fazer êste esfôrço, para o que contava com o apoio de De Gaulle e MacMillan, e em seguida informa êle "apesar da violência e da inexatidão da declaração do sr. Kruchev, respondeu da maneira seguinte":

A RESPOSTA A KRUCHEV

"Havia sido informado, previamente, do sentido da declaração que acaba de ler o primeiro-ministro Kruchev.

"Em minha declaração de 11 de maio e na declaração do secretário Herter de 9 de maio, foi deixada clara a posição dos EE. UU. com respeito à desagradável necessidade de atividades de espionagem em um mundo no qual as nações desconfiam mutuamente de suas intenções. Assinalamos que estas atividades não tinham fins agressivos, senão que eram, antes, para garantir a segurança dos Estados Unidos e do mundo livre contra um ataque de surprêsa de uma potência que se jacta de sua capacidade para devastar os EE. UU. e outros países com projéteis de autopropulsão armados com cargas atômicas. Como é sabido, não só os EE. UU., como a maioria dos outros países, são constantemente alvo de minuciosa e persistente espionagem da União Soviética.

NÃO HOUVE AMEAÇA

"Existe na declaração soviética um evidente êrro em um ponto básico. Sustenta que os EE. UU., mediante declarações oficiais, ameaçaram manter os vôos. A importância desta suposta ameaça foi salientada e repetida pelo sr. Kruchev. Os EE. UU. não fizeram tal ameaça. Nem eu nem meu govêrno tivemos tal propósito. As declarações propriamente não vão além de dizer que os EE. UU. não abandonarão a sua responsabilidade de proteger-se de um ataque de surprêsa.

"Em realidade, êstes vôos foram suspensos depois do recente incidente e não se reiniciarão. Portanto, isto não pode ser questão de litígio.

EM BUSCA DE ACORDOS

"Vim a Paris em busca de acordos com a União Soviética, que eliminem a necessidade de tôdas as formas de espionagem, inclusive os vôos. Não vejo razão para utilizar êste incidente para fazer fracassar a conferência.

"Se, pela atitude soviética, fôsse impossível tratar aqui em Paris dêsse problema e de outros assuntos vitais, que ameaçam a paz mundial, tenho o propósito de apresentar em data próxima às Nações Unidas uma proposição para criar uma fôrça de vigilância aérea das Nações Unidas, para localizar preparativos de ataques. Tinha o propósito de apresentar êste plano ante esta conferência. Êste sistema de vigilância funcionaria no território de tôdas as nações dispostas a aceitar tal inspeção. Por sua parte, os EE. UU. estão dispostos não sòmente a aceitar a vigilância aérea das Nações Unidas, como a fazer tudo o que esteja em seu poder para contribuir para a rápida organização e proveitoso funcionamento de tal vigilância internacional.

ULTIMATO REPELIDO

"Nós, dos E. UU., vimos aqui para estudar de boa-fé os importantes problemas apresentados a esta conferência. Estamos dispostos, seja a não ir além neste ponto, ou a empreender conversações bilaterais entre os EE. UU. e a URSS, enquanto prossegue em suas tarefas a conferência principal.

"Minhas palavras foram secundadas e apoiadas por meus colegas ocidentais, que também exortaram o sr. Kruchev a seguir o caminho da razão e do senso comum, e a esquecer a propaganda. Tal atitude teria permitido à conferência seguir avante. Não deixei lugar a dúvidas no sr. Kruchev de que seu ultimato jamais seria aceito pelos E. UU.

QUIS TORPEDEAR

"O sr. Kruchev ignorou todos os argumentos razoáveis, e não sòmente insistiu em seu ultimato, mas, também, insistiu em que ia entregar sua declaração completa no momento que considerasse conveniente.

"Desta forma, se tornou aparente que estava resolvido a destruir a Conferência de Paris.

"Em verdade, a única conclusão que se pode tirar de seu comportamento desta manhã é que fêz todo o percurso de Moscou a Paris com o único propósito de sabotar esta reunião, na qual o mundo havia depositado tantas esperanças.

"Apesar dêste fato grave e adverso, não tenho o menor propósito de diminuir meus constantes esforços para promover o avanço em direção a uma paz com justiça. Isto se aplica ao resto de minha permanência em Paris, assim como ao futuro".

PERIGO DE EXPLODIR

Funcionários das delegações britânica e francesa fizeram discretas sondagens junto aos russos procurando convencer a Kruchev de que deve retornar à mesa de conferências. Altas fontes ocidentais disseram que êsses funcionários estavam envidando todos os esforços possíveis para impedir um rompimento completo em uma atmosfera de ira que temem pudesse conduzir a uma explosiva situação entre a União Soviética e o Ocidente.

Se acontecer o pior, os Chefes de Govêrno se dispersarão sem sequer mencionar os assuntos que os trouxeram aqui — desarmamento, provas nucleares e Alemanha — e o Ocidente procurará convencer que Kruchev pelo menos aceite participar de outra sessão de cume na primavera ou no verão de 1961.

Vista no...

ções da cabine altiĉlimática da nave sideral, é normal, dando a entender com isso que conseguiram resolver um dos mais difíceis problemas do vôo interplanetário. O cientista Charles Villman, presidente da divisão estoniana da Sociedade Nacional Astronômica e Geodética, manifestou a esperança geral dos cientistas soviéticos de que antes que termine o corrente ano chegará o grande momento do vôo do homem no espaço interplanetário.

Enquanto isso, algumas autoridades espaciais norte-americanas disseram que a aeronave lançada pelos russos representa apenas um minúsculo avanço na conquista do espaço, pois o artefato não está equipado para retornar à terra.

Outras autoridades opinaram que o boneco colocado como "aviãozinho" do artefato poderá ter semelhança com ente humano vivo e se os russos conseguirem fazer retornar à terra o instrumento, anunciarão com estardalhaço que se trata mesmo de ser humano. Caso fracassem, continuarão a fazer o mundo acreditar num simples boneco.

EUA ENVIA HOMEM EM 61

Entrando na corrida interplanetária, os Estados Unidos anunciaram hoje que tencionam colocar no espaço sideral num veículo de uma tonelada de pêso, em fins do próximo ano. Esperam igualmente ter também em 1961 um foguete com o qual duplicará a façanha soviética. O dr. John Hagen, diretor do chamado "Plano do Satélite Artificial Vanguard" disse que o veículo sideral soviético representa apenas um pequeno progresso "porque o problema verdadeiro consiste em trazê-lo de novo à terra sem que apresente danos". Em caso contrário, não passará de um simples manequim.

CAMINHO PARA AS ESTRÊLAS

O "Pravda" publica hoje informação sôbre o roteiro da nave sideral sob um título que diz: "O navio interplanetário soviético abre o caminho da humanidade para as estrêlas". Tôda a sua primeira página contém prognósticos dos cientistas e cidadãos mais importantes da URSS sôbre as façanhas realizadas pelos soviéticos e as que se realizarão no futuro próximo no espaço sideral. Os jornais soviéticos de um modo geral declaram que o engenho tem "caráter pacífico" e traçam um paralelo irônico entre a nave e o avião de espionagem norte-americano U-2.

ROTA DA ASTRONAVE

O novo satélite soviético passou na manhã de domingo por cima de Nova Iorque. Seus sinais foram claramente percebidos durante cêrca de seis minutos, a partir das 8.44 GMT. O navio do espaço atravessará o céu de Buenos Aires amanhã, às 18.07 GMT, acompanhado pela última seção do foguete que o impulsionou, informou a Rádio de Moscou no seu penúltimo programa desta noite. Acrescenta que a nave já havia dado 28 voltas em tôrno da Terra e analisa dados científicos que está colhendo regularmente do bôjo do gigantesco satélite, o que provaria que tôdas as condições previstas no interior da cabine hermética não variaram. Anuncia também que a nave passará igualmente amanhã sôbre Madri, Londres, Berlim e Paris.

Aduz ainda a emissora soviética que a cabine do navio espacial comporta todos os aparêlhos necessários para determinar as condições da próxima viagem de um homem ao espaço.

IBC cria armazéns e portos

O Instituto Brasileiro do Café continua expandindo suas atividades, criando uma rêde de armazens para estocagem de café, abrindo novos portos de exportação e instalando agências, a fim de facilitar a comercialização do produto.

Na Junta Administrativa do IBC, que ontem prosseguiu os trabalhos de sua primeira reunião ordinária, foi comunicada a instalação de um armazem de café na cidade catarinense de Itajaí e foi apresentada resolução mandando abrir à exportação, a partir da safra de 1960/61, os portos de São Francisco do Sul, em Santa Catarina, e de São Sebastião, em São Paulo.

Inquérito da Maioria: Novacap

Brasília (pelo telefone)

Enquanto permanece sem solução o problema de instauração de inquérito sôbre a construção de Brasília, pedido através de inquérito apresentado à mesa da Câmara pelo deputado João Agripino, a Maioria se prepara para oferecer à consideração daquela Casa, requerimento no mesmo sentido, embora com intuitos diversos.

Conta já com cerca de 120 assinaturas o requerimento em poder do líder, sr. Abelardo Jurema, e que tem por objetivo assinalar a importância social, política e econômica da transferência da capital, destacando que a sua influência se fará sentir na orientação do pensamento político, e considerando, portanto, a maior significação que os dados acêrca da transcendental realização do presidente Juscelino Kubitschek se tornem do amplo conhecimento público e dos outros escalões da administração do país.

Bananal: JK começou com pista de aviões

BRASÍLIA — (Pelo telefone)

Instantes após à sua chegada a Bananal, o cel. Nélio Cerqueira, novo presidente da Fundação Brasil-Central, chefiando a caravana-pioneira, que ali estêve sexta-feira última, determinava as medidas indispensáveis ao rápido andamento dos trabalhos programados para aquela ilha, enquanto o engenheiro Juca Chaves, um dos grandes bandeirantes de Brasília, levantava as cotas dos terrenos, tratava do estudo do regime do Rio Araguaia e escolhia, finalmente, o local onde será construído o Rancho Pioneiro.

O rancho, cujo risco é de autoria de Oscar Niemeyer, será o "Catetinho da Ilha de Bananal" e os integrantes da caravana a êle só se referem como "Rancho-Pioneiro Juscelino Kubitschek". O brigadeiro Jussara, também, presente, tratava da escolha de um local para um novo e moderno campo de aviação, bem como da instalação imediata de um completo serviço radiocomunicação e radiofarol, de modo a tornar a região num centro capaz de fornecer a mais perfeita segurança às aeronaves que cruzam o Brasil-Central.

O LOCAL

O "Catetinho", após vários estudos será localizado na parte fronteira ao ponto onde a cêrca de 25 quilômetros o rio das Mortes despeja suas águas no braço-norte do rio Araguaia. Êsse local é uma fazenda pertencente ao Serviço de Proteção aos Índios. O panorama é dos mais deslumbrantes e ali mesmo será construído, igualmente, um hotel de turismo, com 100 apartamentos de quarto e banheiro, e que deverá ser, naturalmente, o centro de uma povoação que não tardará a formar-se com a afluência de turistas e novos moradores.

AEROPORTO E ESTRADA

O coronel Nélio Cerqueira e o engenheiro Juca Chaves, nos trabalhos iniciais de ocupação da ilha, contaram com a colaboração do encarregado do Pôsto "Getúlio Vargas", sr. Jonas Ferreira Bonfim e do sargento Leonardo Vilasboas, um dos três famosos Irmãos Vilasboas. Leonardo está abrindo uma estrada para ligar o Araguaia ao Xingú, partindo de um povoado de nome São Felix. Por seu turno, o brigadeiro Jussara, após sobrevoar a ilha, escolheu um local perto da aldeia de Santa Isabel, como o ponto ideal para a construção do moderno aeroporto.

ENCONTRO COM UATAÚ

Uataú, cacique da Ilha de Bananal, é um homem pitoresco. Apesar dos anos, continua rijo e forte. Estêve com o sr. Getúlio Vargas, há vinte anos, durante a visita famosa que o ex-presidente fêz à ilha. De lá para cá nada mudou por ali. Êle se queixa de que as promessas não foram cumpridas, mas que acredita na "raça" do presidente Kubitschek. E quando o repórter o interroga sôbre o que sua tribo mais necessita, afirma um tanto desolado:

— "Tudo. Minha gente não tem nada. Precisa de tudo".

PROMISCUIDADE E SAÚDE

Apesar da promiscuidade reinante, constituiu-se num verdadeiro milagre o espetáculo das crianças, tôdas sadias, brincando, correndo de um lado para outro, nadando no rio e prestando pequenos serviços aos mais velhos.

— "Minha gente é muito forte" — explica o cacique. "Só que às vêzes a tosse ataca a gente"...

E, quando fala simplesmente em tosse, quer dizer pneumonia e tuberculose. De uma feita uma tribo vizinha foi atacada pelo sarampo. Esta transformou-se em pneumonia — moléstia que dizimou 300 vidas. E dessa tribo restam hoje apenas seis pessoas.

UMA NAÇÃO

Durante a permanência na Ilha de Bananal, colhemos um mundo de impressões e informações preciosas. Acompanhava a caravana o funcionário Acaral de Pessoa Oliveira. Começou êle sua vida de sertanista quando João Alberto entregou ao coronel Vanique de Matos o comando da Expedição Roncador-Xingú. E nunca mais deixou as selvas, salvo de vez em quando para prestar conta de seus trabalhos na antiga capital.

E é êle quem nos diz:

— "Sinto uma emoção violentíssima, de contentamento, como homem, como sertanista e como brasileiro, em ver o interêsse do Govêrno da República por estas paragens tão ricas e tão abandonadas".

A encarregada da parte educacional do Serviço de Proteção aos Índios, a professôra paulista Sílvia Saraiva entra na conversa e esclarece:

— "Hoje, em tôda a ilha, não restam mais de 500 carajás, distribuídos em várias aldeias. Mas, nos tempos do Descobrimento, a tribo tinha umas 15 mil almas. Mortes, pestes e enfermidades — e as tabas foram sumindo. Era uma grande nação, com seu govêrno, suas leis, seus hábitos, costumes e rituais.

PÔSTO AVANÇADO

Quem estêve em Bananal, quem assistiu às providências que estão sendo tomadas, quem viu o entusiasmo com que o cel. Nélio Cerqueira, o engenheiro Juca Chaves e demais auxiliares se entregam à nova e gigantesca batalha não podem ter dúvidas de que a Ilha de Bananal, em futuro muito próximo, será, realmente, aquêle pôsto avançado da civilização que Brasília começa a irradiar por todo o país.

CONTINUA SEM NÚMERO O SENADO

BRASÍLIA — (Pelo telefone)

Durou apenas alguns minutos a sessão de ontem do Senado Federal, presidida pelo senador Filinto Müller, presentes 18 senadores. Do Expediente não constou nenhum assunto importante, também não tendo havido oradores.

Passou-se à Ordem-do-Dia, que tratava, exclusivamente, de um projeto de resolução que manda readmitir o taquígrafo Adolfo Perez aos quadros da secretaria do Senado. Encerrou-se a discussão e não houve número para ser votado.

JK recebeu cacique e ganhou um cocar

Ao ser apresentado ao presidente da República, domingo, no Palácio da Alvorada, o "capitão" Uataú, cacique dos Carajás, tirou da cabeça o seu colorido cocar e o ofereceu ao sr. Juscelino Kubitschek, que o interrogou demoradamente sôbre detalhes da vida, usos e costumes e necessidades daquela e de outras nações silvícolas.

Uataú, que ostentava seus vistosos adornos de chefe, veio da Ilha do Bananal em companhia do coronel Nélio Cerqueira, novo presidente da Fundação Brasil-Central e encarregado de dar início ao grande movimento colonizador determinado pelo chefe do govêrno, a fim de integrar tôda aquela imensa região na comunhão econômica e social do país.

CARINHOSA RECEPÇÃO

Ao chegar ao palácio presidencial, o cacique carajá teve a mais carinhosa acolhida por parte do presidente Juscelino Kubitschek e numerosas personalidades que, na ocasião, ali se encontravam. Entre os presentes, viam-se o embaixador Válter Moreira Sales, representante do Brasil junto ao govêrno dos Estados Unidos, e todos quantos haviam estado, anteriormente, em companhia do coronel Cerqueira, na Ilha do Bananal, a saber: deputado Carlos Murilo, sr. Geraldo Carneiro, diretor da Carteira de Crédito Geral do Banco do Brasil, o sertanista Acari de Passos Oliveira, o brigadeiro Jussaro, diretor das Rotas Aéreas, e o major Francisco de Assis Lopes, comandante da Base Aérea de Brasília.

ALOCUÇÃO

Depois de Uataú ter oferecido o seu cocar ao presidente da República, o coronel Cerqueira usou da palavra para breve alocução, na qual pôs em relêvo o interêsse do sr. Juscelino Kubitschek pela valorização do nosso homem e da nossa terra e reafirmou o seu empenho de dar plena e cabal execução ao programa traçado para que o Brasil Central deixe de ser um simples vazio demográfico.

Ao deixar o Alvorada, Uataú visitou a nova capital da República, mostrando-se vivamente interessado por tudo. "Conheço muitas cidades dos brancos. Já estive no Rio de Janeiro e São Paulo. Brasília muito grande também", declarou.

ENCONTRO HISTÓRICO

Ouvido pela reportagem, o coronel Cerqueira declarou que o "encontro histórico realizado no Palácio da Alvorada entre o presidente Juscelino Kubitschek e o chefe da nação dos carajás revela ao Brasil e ao mundo que se operou o desejado encontro entre o homem de ontem e o de hoje, entre a civilização de hoje, rica de recursos e técnica, e o mundo primitivo e bárbaro. Brasília começa a exercer o seu papel histórico, que é o de aproximar o litoral, civilizado e culto, do interior ainda desconhecido e misterioso. O mundo ouvirá falar dêsses acontecimentos que, em poucos anos, farão erguer, para o Ocidente, nestes altiplanos, uma nova e poderosa civilização".

CARTAZ

TEATROS

DE ARENA — 57-5339 — "Revolução na América do Sul" — às 21 horas. Vesperais, aos domingos, às 16 horas.
DE BOLSO — 27-3122 — "Esquina Perigosa" às 21,15 horas. Vesperais, às quintas, às 16 e aos domingos, às 17,15 horas.
CARLOS GOMES — 22-7581 — "O Assunto é Mulher" às 20 e 22 horas. Vesperais: às quintas e domingos às 16 horas.
COPACABANA — 57-1818 — "A Profissão da Senhora Warren", às 21,15 horas. Vesperais, às quintas, sábados e domingos, às 16 horas.
DULCINA — 32-5817 — "Society em Baby Doll" às 21 horas. Vesperais às quintas e domingos, às 16 horas.
GINÁSTICO — 42-4521 —
JARDEL — 27-8712 — "Rid. Amor e Fantasia" às 20 e 22 horas. Vesperais às quintas e domingos, às 16 horas.
JOÃO CAETANO — 43-4276 —
MAISON DE FRANCE — 52-3895
MESBLA — 22-7622 — "Sexy" às 21 horas. Vesperais, às quintas e domingos, às 16 horas.
MUNICIPAL — 37-3709 e 31-0785
PRAÇA — 37-3709 e 37-4341 — "Cândida" às 21 horas. Vesperais, às quintas e domingos às 16 horas.
RIVAL — 22-2721 — "Mulheres em Bossa Nova" às 20 e 22 horas. Vesperais, às quintas e domingos às 16 horas.
RECREIO — 22-8164 —
S. JORGE — 43-3051 — "A Raposeira", às 21 horas. Vesperais às quintas e domingos, às 16 horas.
SERRADOR — 42-6442 —

LANÇAMENTOS CINEMAS

ASSIM ESTAVA ESCRITO (The Bad and the Beautiful) — Americano. Direção de Vincente Minnelli. Com Lana Turner, Kirk Douglas, Walter Pidgeon, Dick Powell. Drama. No Alvorada. As 4,30 — 7 e 9,30 horas. Sábados, domingos e feriados, sessão também às 2 horas. Proibido até 10 anos.

UMA CRUZ À BEIRA DO ABISMO (The Nun's Story) — Americano. Colorido. Direção de Fred Zinnemann. Com Audrey Hepburn e Peter Finch. Drama. No Vitória. As 1 — 3,30 — 6,40 — 9,30 horas. Livre.

OS DEZ MANDAMENTOS (The Ten Commandments) — Vistavisão. Colorido. Direção de Cecil B. de Mille. Com Charlton Heston, Yul Bryner, Anne Baxter, Edward G. Robinson, Yvonne de Carlo. Drama bíblico. Em oitava semana, no Opera. Horários especiais.

A MORTE TEM SEU PREÇO (The Naked and the Dead) — Americano. Colorido. Direção de Raoul Walsh. Com Aldo Ray, Cliff Robertson, Raymond Massey, Lil St. Cyr e Barbara Nichols. Drama de guerra. No Flórida, Colonial, Santa Helena e, a partir de quinta-feira, no Engenho de Dentro, Roulien, Bandeirantes, Ramos, Penha e Marabá. Horários diversos nos vários cinemas. Proibido até 14 anos.

O VALE DAS PAIXÕES (This Earth Is Mine) — Americano. Cinemascópio. Colorido. Direção de Henry King. Com Rock Hudson, Jean Simmons, Claude Rains e Dorothy McGuire. Melodrama. No Rex, Rian, Carioca, Presidente, Guanabara, Coliseu, Leblon, Santa Alice e Icaraí (Niterói). As 14 — 16 — 18 — 20 e 22 horas. Proibido até 14 anos.

MEIAS PRETAS, NOITES QUENTES (Schwarze Nylons, Heiße Nächte) — Alemão. Direção de Alfredo Braun. Com Peter Van Eyck, Susanne Cramer, Horst Frank, Kai Fisher, Helga Munster. Melodrama policial. No Art-Palácio Copacabana, Art-Palácio Tijuca, Art-Palácio Méier, Império, Central (Niterói). As 14 — 16 — 18 — 20 e 22 horas. Proibido até 18 anos.

O ESPIÃO DE DUAS CABEÇAS (The Two-Headed Spy) — Inglês. Direção de André de Toth. Com Jack Hawkins, Gia Scala, Feliz Aylmer. Drama de guerra. No Odeon, Copacabana, Miramar, América, Eden (até quarta-feira), Madureira e Capitólio (Petrópolis, até quinta-feira) e a partir de sexta-feira, no Politeama e Abolição. As 14 — 16 — 18 — 20 e 22 horas. Proibido até 18 anos.

Solicitamos aos srs. exibidores a gentileza de atualizarem as programações e mudanças de filmes escrevendo ou telefonando para Sylvio Reiner Av. Rio Branco 25, telefone 23-3239 e 23-4472 das 14 às 20 horas

PASSAPORTE PARA A VERGONHA (Passport to Shame) — Inglês. Direção de Alvin Rakoff. Com Odile Versois, Herbert Lom, Diana Dors, Eddie Constantine e Brande de Banzie. Melodrama sôbre escravatura branca. No São José, Alasca, Maracanã (até quarta-feira), Botafogo e Abolição (até quinta-feira) e a partir de sexta-feira no Madureira e Capitólio (Petrópolis). As 14 — 16 — 18 — 20 e 22 horas. Proibido até 18 anos.

POBRES MILIONÁRIOS (Poveri Milionari) — Italiano. Direção de Dino Risi. Com Maurizio Arena, Sylva Koscina, Renato Salvatori, Lorella de Luca. Comédia romântica. No Caruso, Rosário e Méier. As 14 — 16 — 18 — 20 e 22 horas. Censura livre.

QUANDO EXPLODEM AS PAIXÕES (Never So Few) — Americano. Cinemascópio. Colorido. Direção de John Sturges. Com Frank Sinatra, Gina Lollobrigida, Peter Lawford, Paul Henreid. Drama de guerra. A estrear quinta-feira nos Metro Passeio, Metro Copacabana, M. Tijuca, Pax, Ricamar, Palácio Higienópolis e Brasília. Horários especiais. Proibido até 18 anos.

DRAMA NA PÁGINA UM (The Story on Page One) — Americano. Cinemascópio. Direção de Clifford Odets. Com Rita Hayworth, Anthony Franciosa, Gig Young. Drama policial. No Palácio, Roxi, Eskye-Tijuca e Imperator. As 14 — 16,30 — 19 — 21,30 horas. Proibido até 18 anos.

CONTOS DE VERÃO (Racconti D'Estati) — Franco-italiano. Totalscópio. Colorido. Direção de Gianni Franciolini. Com Michèle Morgan, Marcelo Mastroianni, Sylvia Koscina, Alberto Sordi, Lorella de Luca, Gabriele Ferzetti, Danny Carrel, Jorge Mistral. Drama. Não São Luís. As 13,30 — 15,30 — 17,40 — 19,50 e 22 horas. Proibido até 14 anos.

NA GARGANTA DO DIABO — Brasileiro. Direção de Válter Hugo Khouri. Com Luigi Picchi, Odete Lara, Edla Van Steen, André Dobrey e José Mauro de Vasconcelos. Drama. No Plaza, Astória, Olinda, Asteca, Mascote, Regência, Paraíso, Guaraci, Nacional, Roial, Rio Branco, São Pedro, Santa Cecília e São Jorge (Niterói). Horários variados nos diversos cinemas. Proibido até 14 anos.

A ILHA DO DESEJO (L'Ile du Bout du Monde) — Francês. Direção de Edmond T. Gréville. Com Rossana Podestà, Dawn Aldams, Magali Noel e Christian Marquand. Drama passional. No Pathé, Riviera, Paratodos, Mauá e Gril (Niterói). As 14 — 16 — 18 — 20 e 22 horas. Proibido até 18 anos.

CENTRO

CINEAC TRIANON — 42-8024 — Sessões Passatempo.
CAPITOLIO — 22-6788 — Sessões Passatempo.
ESTACIO DE SA' — 32-2923 — Assassino Público N.º 1.
FLORIANO — Cacareco Vem aí.
IDEAL — Cacareco Vem aí.
IMPERIO — Meias Prêtas, Noites Quentes.
METRO PASSEIO — 22-6141 — Navio Condenado.
ODEON — O Espião de Duas Cabeças.
PALACIO — Drama na Página Um.
PATHE' — Aquela Noite.
POPULAR — A Lei da Montanha.
PRESIDENTE — O Vale das Paixões.
REX — O Vale das Paixões.
VITORIA — Uma Cruz à Beira do Abismo.
RIVOLI — As Mais Bem Despidas.
S. JOSE' — Passaporte Para a Vergonha.

ZONA SUL

ALASCA — Passaporte Para a Vergonha.
ALVORADA — Assim Estava Escrito.
ART-PALACIO — Susana Tôda Boa.
ASTORIA — 47-0455 — Rodan.
ASTECA — Pistoleiro Bossa Nova.
BOTAFOGO — Passaporte Para a Vergonha.
COPACABANA — O Espião de Duas Caras.
CARUSO COPACABANA — Pobres Milionários.
FLORIDA — As Gêmeas de Zillertal.
GUANABARA — O Vale das Paixões.
IPANEMA — As Duas Faces do Crime.
LEBLON — O Vale das Paixões
NACIONAL — A Morte Selou Seus Lábios.
METRO COPACABANA — 37-9797 — Navio Condenado.
MIRAMAR — O Espia de Duas Caras.
RIVIERA — Aquela Noite.
ROIAL — Pistoleiro Bossa Nova.
RIVIERA — Paris Música e Mulheres.
RICAMAR — Navio Condenado.
OPERA — Os Dez Mandamentos.
PAX — Navio Condenado.
PIRAJA' — Pobres, Porém Formosas.
POLITEAMA — Passaporte Para a Vergonha.
RIAN — O Vale Das Paixões.
ROXI — Drama na Página um.
S. LUIS — Contos de Verão.

ZONA NORTE

AMERICA — O Espia de Duas Caras.
ART-PALACIO — Susana Tôda Boa.
AVENIDA — Passaporte Para a Vergonha.
CARIOCA — O Vale das Paixões.
ESKYE — Drama na Página um.
MARACANÃ — Passaporte Para a Vergonha.
METRO TIJUCA — Navio Condenado.
OLINDA — Rodan
SANTA ALICE — O Vale das Paixões.
SANTO AFONSO — A Um Passo da Morte.
TIJUCA — Cavaleiros da Bandeira Negra.

SUBÚRBIOS DA CENTRAL

ABOLIÇÃO — Passaporte Para a Vergonha.
ALFA — Estigma da Crueldade.
ANCHIETA — Carmen Johns e A Rainha Tirana.
ART-PALACIO — Susana Tôda Boa.
BARONESA — Da Terra Nascem os Homens.
BANDEIRANTES — Acorrentados.
BELMAR — A Lei do Bravo.
BRASILIA — Começou Com um Beijo.
COIMBRA — Noites de Cabarés.
COLISEU — 20-9758 — O Vale das Paixões.
CACHAMBI — O Príncipe Lendário.
GLORIA — O Monstro da Bomba H.
IDEAL — Decisão de Homem.
IMPERIAL — Pintando o Sete.
IMPERATOR — Drama na Página um.
IRAJA' — Missão Audaciosa.
MADRI — Festival da Fox com um filme por dia.
MADUREIRA — O Espia de Duas Caras.
MARROCOS — Uma Noite na Tabarim.
MASCOTE —
MEIER — 29-1222 — Pistoleiro Bossa Nova.
MONTE CASTELO — Cacareco Vem aí.
ORIENTE — Fúria Negra.
PALACIO VITORIA — A Bela do Basfond.
PARATODOS —
PILAR — 29-3467.
SANTA HELENA — Lago Encantado.
REGÊNCIA — Pistoleiro Bossa Nova.
REAL — Os Macumbeiros.
SENADOR CAMARA — (Festival).
VAZ LOBO — Cacareco Vem aí.

SUBÚRBIOS DA LEOPOLDINA

BONSUCESSO — Maluco Genial.
BRAZ DE PINA — O Espia de Duas Caras.
CARMOLI — Delícia de Automobilista.
CENTRAL — Paixão Nas Selvas.
COIMBRA — Teatro do Crime.
LEOPOLDINA — Cacareco Vem aí.
MAUA' — 30-5056 — Aquela Noite.
MELO — Pistoleiro Bossa Nova.
MURIAE' — Mar Cruel.
PALACIO (Higienópolis) — Navio Condenado.
PENHA — Fúria Negra.
PAZ — Cacareco Vem aí.
RAMOS — Pistoleiro Bossa Nova.
SANTA CECILIA — Fúria Negra.
SANTA CRUZ — Terceiro Sexo.
VITÓRIA — Bandeirantes da Fronteira.

NOVA IGUAÇU

IGUAÇU — Tarzan e a Tribu Bagasu.
VERDE — Legião de Heróis.

NILÓPOLIS

NILOPOLIS — Balada Sangrenta.
IMPERIAL — Matar Foi Minha Profissão.

BANGU

MOÇA BONITA — Ressurreição.

NITERÓI

CENTRAL — Meias Prêtas, Noites Quentes.
EDEN — O Espia de Duas Caras.
ICARAI — O Vale das Paixões.
IMPERIAL — Furacão de Emoções.
ODEON — Cacareco Vem aí.

GOVERNADOR

JARDIM — A Casa das Três Meninas.

SÃO GONÇALO

MUTUA' — Vôo do Inferno.

CAXIAS

CAXIAS — Domínio do Terror.
REX — O Foguete Errante.

JACARÉ

BARONESA — Voando para o Além

TRÊS RIOS

GLORIA — O Melhor Ganilho.
REX — Mercado Proibido.

PETRÓPOLIS

CAPITOLIO — O Espia de Duas Caras.
PETROPOLIS — Noites de Lucrécia Borgia.
D. PEDRO — Um Rosto na Noite.
ART-PALACIO — As Confissões de Ira Kar.

BARRA MANSA

EDEN —
SAUDADE —
AVENIDA —
PALACIO —

OLINDA

S. JORGE — Arara Vermelha.

Classificação vai andar: Maioria resolveu

Diario Carioca

RIO DE JANEIRO, TÊRÇA-FEIRA, 17 DE MAIO DE 1960

Janistas atacaram Comitê Feminino Pró-Lott e Jango

COFAP: bomba não destruiu documentos

Em nota ontem distribuída à imprensa, o sr. Guilherme Romano desmentiu a notícia, veiculada por alguns jornais cariocas, de que a explosão de uma bomba na COFAP, em novembro do ano passado, visava a destruir documentos relativos a elevadas compras daquele órgão, os quais não foram por isso entregues à Comissão de Inquérito.

Declarou ter procurado o sr. Max Rêgo Monteiro, presidente da Comissão de Inquérito nomeada para apurar irregularidades na COFAP, tendo o mesmo afirmado categòricamente que tôdas as suas solicitações foram atendidas a tempo e a hora.

NOVO PRAZO

Comunicou ainda, o presidente da COFAP, que está informado de que o processo se acha no seu término e pronto para ser entregue ao sr. Luís da Costa Araújo, chefe de gabinete do ministro do Trabalho, reafirmando a propósito que até agora não tivera conhecimento de que qualquer do-

(Conclui na 10ª página)

CAFÉ POR BACALHAU

Chegou ao Rio o novo embaixador da Noruega no Brasil, sr. Johan Zeier Cappelen. Vai aumentar os negócios entre os dois países

Tentaram incendiar e quebraram quase tudo

Elementos ainda não identificados, mas que ao que tudo indica seriam partidários da candidatura do sr. Jânio Quadros, estão sendo alvo de intensa investigação por parte das autoridades do 1.º Distrito Policial, por terem atacado e depredado, às 19 horas de domingo, o Comitê Feminino Pró-Marechal Lott-Jango, instalado na Rua Prof. Abelardo Lôbo, 56, na Lagoa, e que, após tentarem incendiar o imóvel, gravaram no vidro de uma janela a palavra "Jânio".

Ao tomarem conhecimento das depredações havidas no comitê, grupos de estudantes comunicaram ao Comitê Central Pró-Marechal Lott estarem dispostos a um revide, o que só não ocorreu em virtude de o marechal ter desaconselhado a repetição das cenas, afirmando que êsse gesto dos estudantes poderia gerar um conflito político.

DEPREDADA A SEDE

Segundo disse ao DIARIO CARIOCA o sr. Heber Murtinho, delegado-substituto do 1º Distrito Policial, que juntamente com o comissário Arlindo Cavalcanti está encabeçando as diligências para capturar os criminosos, o atentado à sede do Comitê Feminino Pró-Marechal Lott deve ter ocorrido entre 17 e 17,30 horas. Estando a casa sem ocupantes no momento, os depredadores quebraram janelas, lâmpadas e rasgaram faixas do marechal Henrique Lott, muitas das quais foram por êles levadas. Não satisfeitos, tentaram incendiar o prédio, lançando papéis em chamas para seu interior. Muitos dêsses papéis queimados foram encontrados pela polícia.

Finalmente, os criminosos riscaram com um diamante a palavra "Jânio" em uma das vidraças que sobraram.

BUSCAS INTENSAS

O fato chegou ao conhecimento das autoridades policiais, por volta das 21 horas, tendo o comissário Arlindo Cavalcanti seguido imediatamente para o local. Pouco depois chegava ali a perícia, que fotografou o imóvel e os estragos nele feitos. Após o trabalho da perícia o comissário empreendeu uma batida pelas redondezas, sem, no entanto, lograr deter qual-

(Conclui na 10ª página)

AGORA É A VEZ DA URCA

Os trabalhos começaram debaixo de chuva. Duas dezenas de trabalhadores começaram a limpar o Leme, ontem, e acabarão amanhã

Ferroviário só será servidor se quiser

Brasília, (pelo telefone)

Para resolver o impasse criado na votação do Plano de Classificação, a liderança da Maioria encontrou a seguinte fórmula conciliatória: concordará com a aprovação do parágrafo 2º do art. 82 do Plano, mas o PTB ficaria obrigado a aprovar mensagem do presidente da República dispondo que será facultativo aos ferroviários que o desejarem, o benefício contido naquele parágrafo.

O líder Abelardo Jurema deverá avistar-se hoje com o sr. Osvaldo Lima Filho, líder do PTB, para propôr esta fórmula, já que a bancada trabalhista é quem está obstruindo a votação do Plano de Classificação, quando fechou a questão em tôrno do parágrafo 2º do art. 82, por entender que, uma vez funcionários públicos, os ferroviários perderão o Sindicato, seu porta-voz.

(Conclui na 10a. pág.)

Chuva ajuda Sette: Leme fica pronto

Sob chuva miúda e intermitente, teve início, às 9 horas de hoje, com a presença do governador Sette Câmara e do secretário da Viação, sr. Ivo Magalhães, a limpeza do Leme, numa operação que está a cargo de 200 trabalhadores e na qual estão sendo empregados 18 caminhões, duas pás mecânicas e algumas outras máquinas.

Ao ordenar o início da "Operação Limpeza" naquele local, o sr. Ivo Magalhães informou que os trabalhos deverão estar concluídos amanhã e que Urca e Laranjeiras serão os próximos bairros a serem atacados, possìvelmente na quinta-feira próxima.

INDECISAO

Chegando ao Leme exatamente às 9 horas, o governador do Estado e o seu secretário da Viação encontraram — consequência da chuva que caía — os responsáveis pela "Operação" indecisos sôbre se deviam ou não autorizar o início dos trabalhos. O governador, porém, não hesitou, determinando que entrassem em ação os 200 trabalhadores e os caminhões e máquinas que para aquêle local haviam sido deslocados.

Prontamente, foram os trabalhadores distribuídos pelas diversas ruas do bairro e, varrendo, limpando boeiros e galerias e tapando buracos, iniciaram o cumprimento de mais uma etapa da "Operação Limpeza", cuja principal finalidade é devolver ao Rio o seu bom aspecto.

Pracinha deu adeus e não partiu para Suez

Quando as espôsas, mães, namoradas e parentes dos pracinhas do 7.º Contingente do "Batalhão Suez" já começavam a se conformar com a longa separação e dissimulavam com o lenço as lágrimas da despedida, o navio-transporte "Barroso Pereira", que deveria zarpar do "pier" da Praça Mauá às 12 horas de ontem, transportando os soldados para Port Said, teve sua partida adiada por não ter o Ministério da Marinha liberado a verba para as despesas da viagem.

Muito embora de há muito se falasse na possibilidade de ser adiada a partida, as solenidades de embarque do "Batalhão Suez" transcorreram normalmente, tendo havido o desfile no Ministério da Guerra, a despedida dos familiares e o segundo desfile, no "pier" da Praça Mauá. Quando os soldados já se encontravam dentro do "Barroso Pereira" foi dada a dispensa, que é vália até às 7 horas da manhã de hoje, quando esperam as autoridades já ter sido resolvido a questão da verba.

POSSIVELMENTE HOJE

Os pracinhas do "Batalhão Suez" deixaram o 2º Regimento de Infantaria, de onde foram recrutados, na manhã de ontem, seguindo para o Ministério da Guerra, onde foram apresentados ao comandante do 1º Exército, general Nestor Souto de Oliveira, ocasião em que houve um desfile, às 8,45 horas. Após as solenidades, os soldados seguiram para o "pier" da Praça Mauá, onde desfilaram aos sons das bandas da Marinha e do Exército e embarcaram no "Barroso Pereira" após as despedidas. Quando estava se aproximando a hora da partida, todos consultavam os relógios, muitas senhoras não conseguiram dissimular a alegria quando os ponteiros ultrapassaram as 12 horas.

A viagem foi adiada, tendo o ten.-cel. José Lucarini dado dispesa aos seus 370 homens até às sete horas de hoje, quando o probiema deverá ser resolvido com a liberação da verba para as despêsas do "Barroso Pereira".

MAIS UM DIA

Ordenadamente os soldados começaram a deixar o "Barroso Pereira" às primeiras horas

(Conclui na 10a. pág.)

Diplomata norueguês deseja ver Garrincha

Declarando sentir-se feliz em pisar terra brasileira pela primeira vez, e desejoso de trabalhar com afinco em prol de melhores relações entre seu país e o Brasil — chegou ao Rio, ontem, a bordo do navio "Cometa", o novo embaixador da Noruega, sr. John Zeier Cappelen.

— Como entusiasta de futebol — disse — pretendo ver os famosos craques brasileiros no Maracanã. Fui, quando estudante, um jogador razoável e fiz parte de um pequeno clube. E pretendo, ainda, muito breve, estar falando português.

NEGOCIOS

Adiantou, a seguir, o sr. Johan Cappelen — que chegou acompanhado de sua espôsa e duas filhas menores — já ter lido muito sôbre Brasília, a capital onde deverá entregar suas credenciais ao presidente Kubitschek.

— A Noruega envia para o Brasil bacalhau, celulose, papel para a imprensa e outras mercadorias como produtos e adubos químicos. Por outro lado, compramos 75% do nosso consumo de café, no Brasil, disse o novo embaixador, logo acrescentando:

— Pretendo, durante minha estada nesse país descobrir novos produtos brasileiros que possam ser importados para a Noruega. A balança comercial entre nós oscila entre 20 e 25 milhões de dólares.

FATOS

Entre os fatos mais importantes verificados, últimamente, na Noruega, citou o novo embaixador o acôrdo comercial entre seu país e a Inglaterra, Portugal, Austria e Suíça, e o desenvolvimento econômico da Noruega e da Europa em geral.

Sôbre a Conferência de Cúpula, que ora se realiza em Paris, nada quis dizer.

Limitou-se a informar a respeito do comunismo na Noruega:

Lá o partido está legalizado. O Parlamento, que conta com 150 representantes, conta, também, com um membro do Partido Comunista.

Túnel está livre para o trânsito

Foram concluídas, na noite de sábado, as obras de escavações à entrada do túnel da Rua Barata Ribeiro, que, realizadas pela Société Anonyme de Gaz, vinham impedindo a circulação do tráfego naquele local.

As obras haviam sido embargadas, por não terem sido combinadas prèviamente com o Serviço de Trânsito. Pouco depois foi retirado o embargo, sob a condição de que fôssem terminadas até sábado último.

Em um comunicado distribuído ontem à imprensa, informou a Société Anonyme de Gaz que o serviço foi executado em atenção a um pedido da SURSAN, com o fito de ser remodelada a rêde distribuidora de gás no trêcho entre a Rua Miguel Lemos e a entrada do túnel, de acôrdo com projeto de urbanização daquela autarquia do govêrno da Guanabara.

(Conclui na 10a. pág.)

"O EGITO, SINOPSE HISTÓRICA"

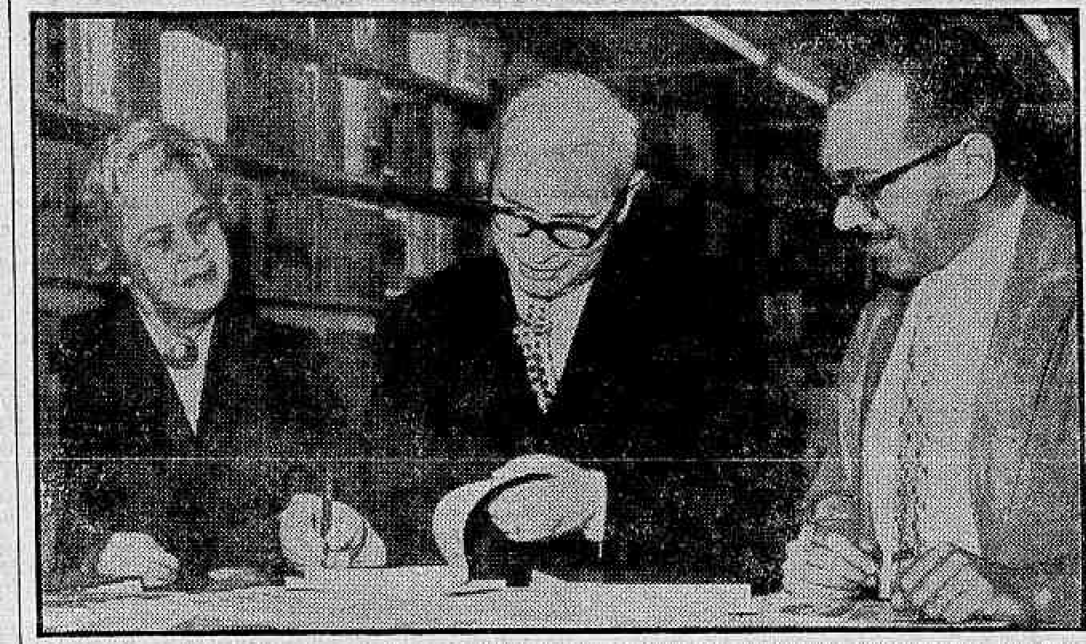

O sr. Hussein Menés, conselheiro cultural da Embaixada da República Árabe Unida, em Madri, e professor de Estudos Islâmicos, da Universidade do Cairo, autografou, ontem à tarde, na Livraria Freitas Bastos, o livro "O Egito, sinopse histórica", por ocasião do lançamento da obra, que apresenta um breve retrospecto da história política e um esbôço da vida cultural e intelectual do Egito, através dos tempos. O sr. Monés (um dos cinco autores da sinopse), aparece ao centro da foto, concedendo um autógrafo, ladeado pela sra. Maria Helena Pohlé, tradutora do livro e pelo sr. Fakhry Gaber, adido de imprensa da Embaixada da RAU, que ofereceu um "cock-tail" às pessoas presentes ao lançamento

Ferroviários prontos para fazer greve hoje

O sr. Demistoclides Batista, presidente do Sindicato dos Ferroviários, acompanhado pelos presidentes da Federação Nacional dos Ferroviários e do Sindicato dos Ferroviários da Estrada de Ferro Santos-Jundiaí, seguiu ontem para Brasília e, antes de embarcar, informou que se hoje a Câmara Federal aprovar o parágrafo único do artigo 82 do Plano de Classificação, que enquadra os ferroviários na categoria de funcionários públicos, mandará ordens para que sejam paralisados, imediatamente, pelo período de 12 horas, os trens da Leopoldina, em sinal de protesto.

Adiantou, ainda, o sr. Demistoclides Batista que essa greve que poderá ser deflagrada hoje, a qualquer momento, servirá também de advertência ao govêrno, pois se fôr aprovado o parágrafo único do artigo 82 e posteriormente o presidente da República o sancionar, os ferroviários da Leopoldina e da Santos-Jundiaí paralisarão os trabalhos por tempo indeterminado reivindicando a revogação do ato.

MOBILIZAÇÃO

Disse o sr. Demistoclides Batista que os ferroviários da Leopoldina e da Santos-Jundiaí já estão mobilizados e preparados para deflagrar a greve imediatamente após a chegada da ordem às sedes de seus sindicatos, o que será feito diretamente de Brasília se os deputados não atenderem às reivindicações da classe no sentido de mantê-la subordinada à legislação trabalhista.

Afirmam os líderes da classe que os ferroviários serão prejudicados se passarem para a categoria de funcionários públicos, pois atualmente têm o salário inicial de Cr$ 10.300 e o Plano de Classificação estabelece o vencimento inicial para os servidores públicos em Cr$ 7 mil.

— Além disso — acrescenta o sr. Demistoclides Batista — subordinados aos Estatutos dos Funcionários Públicos perderíamos os amplos direitos de reivindicação que nos assegura a Consolidação das Leis do Trabalho.

Eleições amanhã no C. Militar

Na sede do Clube Militar, principiando às 10 horas e se encerrando às 21, serão realizadas amanhã eleições para escôlha dos novos integrantes da sua Diretoria, dos Conselhos Deliberativo e Fiscal, bem como dos dirigentes da Caixa Mutuária, da Carteira Hipotecária e Imobiliária e da Assistência do Clube, para o período administrativo 1960-1962.

Para dar melhor andamento aos trabalhos da votação, a comissão escrutinadora resolveu determinar o seguinte critério de entrada dos componentes da Assembléia Geral: pelo portão lateral da Rua Santa Luzia — oficiais-generais, sócios remidos e sócios com prioridade (enfermos, pessoas idosas etc.); e pelo portão principal, na Avenida Rio Branco, os demais associados da instituição.

Oriente briga no Rio: RAU ataca; Israel se defende

Um enérgico protesto contra ataques feitos pelo vice-ministro da República Árabe Unida a Israel, sr. Zulficar Sabri, em sua entrevista à imprensa, na manhã de ontem, foi entregue pelo embaixador dêste último país, sr. Yosef Tekoah, ao ministro das Relações Exteriores do Brasil.

A Embaixada de Israel, em seu comunicado, "lastima que o vice-ministro da RAU tenha transformado, dêsse modo, a missão de boa-vontade, numa missão de ódio, semeando insultos raciais, discordâncias internacionais e tensão em um continente que é tradicionalmente oposto a qualquer forma de discriminação".

A DECLARAÇÃO DA RAU

O sr. Zulfikar Sabri, na declaração entregue à imprensa, na manhã de ontem, e que motivou o protesto de Israel, após referir-se à sua "missão de amizade e boa-vontade" e mostrar-se grato pelo fato de ter sido o primeiro estrangeiro a ser agraciado com o título de "cidadão carioca" do novo Estado da Guanabara, tocou no "Dia da Palestina", afirmando:

— A respeito do "Dia da Palestina" direi que, embora fixada em 15 de maio, a fuga dos refugiados árabes começou em 1948, antes daquela data, quando organizações terroristas sionistas deflagraram uma série de ataques contra indefesas aldeias árabes. A narração, dêsses espantosos massacres, consta do livro "Em Jerusalém, uma Bandeira", de Jacques de Reynier".

SUEZ E A PAZ

Mais adiante, depois de citar vários incidentes havidos entre as duas ações — e atribuindo sempre a culpa a Israel — prosseguiu o vice-ministro da RAU em sua exposição, citando dois fatos que lhe pareceram importantes como exemplos imprescindíveis à sua argumentação:

— A decisão do Conselho de Segurança relativa à passagem de navios israelenses foi apenas um entre pelo menos dez outras tôdas relativas a problemas palestinos. Quis concentrar-se, exclusivamente, na que melhor atendia a seus interêsses. E nem mesmo esta continua a ser-lhe útil. Esta única decisão foi torpedeada pelo próprio Israel. Baseia-se (aquêle país) na suposição de que um simulacro de paz foi concluído em virtude do caráter permanente dos têrmos de armistício (art. 3º da referida decisão). A todos e qualquer um, Israel proclama que os acôrdos do armistício são farrapos de papel.

— "Quanto às suas propostas de paz — prosseguiu — jamais são sinceras. Ben Gurion nunca ocultou o fato de

(Conclui na 10a. pág.)

"Burrice deve ser punida"

Dois nomes iguais provocaram uma confusão terrível, ontem, na 2ª. Vara Criminal — confusão aumentada, ainda pela leviandade de uma testemunha e a comovente ingenuidade de um quase réu. Teodoro do Espírito Santo (1º. sargento da Marinha) aguardava, sentado, o instante em que seria chamado a sentar-se no banco dos réus, durante o sumário que ali se realizava. Era êle acusado de ter causado lesões corporais culposas em José Claudino Vieira e José Ramiro Serpa. Sentado, por perto, um outro Teodoro esperava o instante em que receberia um ofício sôbre assunto inteiramente diverso.

CONFUSAO

A uma menção do oficial de Justiça, o Teodoro, inocente disciplinarmente sentou-se na cadeira dos réus, e ouviu, atento e respeitoso, a leitura da denúncia. Nada disse. Ouviu o depoimento das testemunhas, na qual uma delas, guarda-noturno, contara como o "prendeu" e como retirara de "suas" mãos o revólver. Teodoro, em silêncio. E em silencio permaneceu até

(Conclui na 10ª pág.)

A ENTREVISTA COLETIVA

O ministro Adjunto da RAU, sr. Hussein Zulfikar Sabri, quando concedia a entrevista coletiva na ABI

MÉDICO PEDE APROVAÇÃO: EMENDA N.º 3

"Esperamos que os componentes da Câmara, ao apreciarem o projeto 410, que determina o aproveitamento dos acadêmicos de medicina nos hospitais do Estado, atentem bem para as emendas apresentadas, pois, embora algumas fujam inteiramente ao espírito original do projeto, outras o complementam magnificamente, como é o caso da emenda número 3, que manda aproveitar os médicos que há algum tempo vêm exercendo suas funções para o Estado" — disseram ontem os integrantes de numerosa comissão de médicos que visitou a redação do DIARIO CARIOCA.

(Conclui na 10a. pág.)

"BLITZ" CONTRA A SUJEIRA

NITEROI, 16 (Da sucursal do DC) — Um verdadeiro "exército" de trabalhadores, comandado pelo próprio secretário de Viação e Obras, do Estado, sr. Paiva Muniz, iniciou ontem a "Operação Limpeza de Niterói", "atacando" com disposição tôdas as ruas de Icaraí, bairro escolhido para primeira etapa dos trabalhos. As autoridades calculam que em vinte dias Niterói terá uma fisionomia muito mais agradável, sem a sujeira que agora a caracteriza. Na foto, um aspecto dos trabalhos, vendo-se o engenheiro Paiva Muniz observava um dos "fronts" da "batalha"